盛京時報
The Shengching Shihpao
大正九年六月二十六日
休刊…中日大祭星期日翌
發行兼編輯人　菊池貞二
印刷人　宮川貫作
發行所　盛京時報社
陰曆…五月十一日

論說

張使晉京與皖系（丙）

自有直皖之爭。而南北之局勢遂大變矣。自表面觀之。似直系將操勝券。而南方大得皖助之秋也。如吳佩孚之撤防。而南軍進占湘省。曹錕請銷四省經界。鄂督不拜兩湖巡閱之命。李純且幸張敬堯之失敗。而仍堅持其主和態度。此等形勢。豈非直系之大同盟。而對於皖系之示威的運動乎。於此時也。忽有召直奉蘇三督晉京之舉。曹也李也。或派代表。或遲疑不進。而獨奉天之張雨帥。一馬當先。直赴燕京。與元首見。與段督辦見。今又赴保陽。訪問曹督。此誠近日政局中。最堪注目之事也。據外間傳說。張使近日之態度。固與直而仇皖。此次之晉京。無異直系之急先鋒。不第小徐差役。因而喪膽。即安福俱樂部。亦岌岌有朝不保夕之勢。此等見解。幾成輿論。一若定而不移者。然殊未計及張使之爲人。與皖系之人材勢力耳。設使皖系中人。皆行尸走肉。而又無一將一兵之武力。則張使一喝。或因而鳥獸散。若其內部有應付之人材。有相當之武力。於中原尚有相當之地盤。決非直系一蹴所能成功者也。不能則之而退。其將以武力解決乎。不第時局所不許。亦斷其必不至如此。是外間之傳說。大都出於懸揣。未必悉個中眞相者之言也審矣。矧小徐之謀略縱橫。豈能使張終爲直系用而自樹大敵乎。自大勢觀之。似必連張。使之助已。其理由有二。爲自衛計。而與敵黨周旋於中原。其勢必連張。爲西北邊防計。而欲維持蒙古之形勢。有不能不與張使滿爲呼應者。其勢尤不能不連奉天。以奚其計劃。苟不出此。而聽張使之折而入於直系。不第現在之局面不足保。即小徐之籌邊政策。亦將歸泡影矣。然則皖派之連張。誠爲至急且切之要圖也。若夫直系。不過利用張使之聲勢。藉以掣皖系肘。而決非購求死黨。轉敗爲勝之性命相拚時也。非性命相拚時。則其所求於張者。不急。不急。故不能犧牲大利。以滿張使之望。皖系則反是。環顧宇內。勢力漸倒。苟無大力者以爲之助。則將有一敗塗地之懼。是其所求於張使者甚急也。求之急。故肯以大利相餌。而必滿張使慾望。然則張使之去就。可於直皖兩系求張使之程度下之矣。況張使之爲人。初無恩怨於直皖兩系。去就之分。必以東三省之利害。與個人之地位爲轉移。外間之言。固知其一而不知其二者也。謂余不信。請拭目以俟。至于南北問題。固不因張使之晉京。而有若何之效力也。

所謂保定會議（傚）

凡欲議國家大計者。其心事最須光明正大。磊磊落落。俯仰不愧天地者。而始可以與談國事而已。吳佩孚之駐兵湘南也。其態度異常詭譎。常持兩端。最後乃與防綫軍械。賣諸敵軍而去。吳氏此種舉動。或爲一曹錕一直派計。謂爲忠實。亦未可知。惟由國家全體。及和議大局觀之。其行爲果可稱贊與否。吾人不能無疑。聞吳氏此次在保定會議。倡言須速解散安福。挽留新揆。直接議和。嗟乎。斯人而有斯言。可謂咄咄逼人矣。大此種主張。若視爲北方某派一武人之意見則可。若欲以爲解決時局之辦法。則謬亦甚矣。此項武弁之放論。何曾與多數國民意思相涉耶。惟其所言。率直露骨。視改正條件。似尚有所勝也。

美國總統選舉戰（傚）

美國總統。每屆四年。改選一次。而當其選舉時。美國上下踴躍熱鬧。呈所謂白熱的景象。世界民主國雖夥。然罕有如美國者矣。是以不但在美人固猶如臨四年一次之一大廟會。即謂爲世界視綫。悉集于此。決非過言也。

然而今年偶值總統改選之歲。而今兩大選舉戰之初期。美國政界。風雲變態。日亟一日。各政黨現經選各候補者。聰明全國。就其雄辯。本總統候補陣容已成。自今以後。乃以爭霸權。不知屆期中原之鹿。果死何黨手耶。是實爲本年中。饒有趣味之世界的問題也。況國際聯盟案。與媾和條約。山東問題。均緊在此一役乎。該選舉進行如何。吾人當國人拭目俟之。

銀價變動之研究（續）

▲過去一年之消長

▲需要之遞增　需要由開戰至戰後之遞增日甚一日其理由如下（一）英國對外債務之增加及對于其殖民地財政之援助國內硬貨之缺乏爲補助以上諸端而鑄造之銀幣甚多（二）聯合國之戰員在戰綫上所使用各國固有之紙幣不能各平時之流通而金貨爲本位貨幣使用於小數諸多不便又以不能濫用之故代此而用銀幣（三）各國民硬幣之貯藏日見增加（四）英國駐兵於埃及以一定之比改該處之留比銀幣而爲法幣（五）中國內地事業之勃興其爲發達其資本則使用銀幣及收於內地者爲時甚多（六）印度銀裝飾之需要日形增加（七）各國之金飾均改爲銀以代之（八）電影及其他工業上用銀之需要亦見增加

▲印度中國西伯利亞

戰時我國之中部及印度銀之需要日見遞增是英美兩政府之所以有調合策也戰時中國中部之輸出品均有貯藏銀塊之患風復因排日之結果無紙幣通用之西伯利亞方面助長銀塊之流入由一九〇四年至一九一四年十年間銀塊之輸入超過順凡約一億二千三百萬兩於國內之需要甚爲充足然自一九一五年至一九一八年之戰期以內三年之間其輸入約與上數相同一面固因商人之貯存然觀其需要之百亦可知其遞增之程度矣

▲美人之計算　印度國內對銀之需要一因貯藏過多戰時戰後國內事業又均勃興資本遂見增加以之銀之需要益甚於前又孟買之棉花加爾加大之黃麻戰時產額驟加盂其代價則均爲銀也按日下美人之計算美國銀之產額爲世界總額三分之一而其消費額僅可百分之十六此外則概爲中國印度所吸收矣今後世界上銀之需要實有無限之觀察雖不得知需要之總額然概算二年之產額不過能供一年之用關于此事之計算英倫之科學家亦曾計算矣

▲補助貨幣鑄造額　此亦爲需要遞增之原因戰時各國均力行回收金幣故補助貨幣大見增加英國鑄者戰前一九一三年爲百六十九萬三千磅而開戰後又達至六百二十五萬一千磅一九一六年八百十九萬二十磅實戰時通幣政策之新紀錄也法國自一九一五年以來亦大見增鑄查一九一八年九千二百四十一萬五百九十五法郎自一八八〇年至一九一四年卅年之間對于總計之鑄造額爲百分之三八一九一六年之鑄造額爲總計百分之五一、五此外各國銀幣之鑄造歷年增加是銀塊需要之遞增也（未完）

滬上之羅馬尼皇儲

左　羅馬尼皇儲　加咯爾殿下

右　上海交涉署員　楊筱堂氏

（六月十三日午前十時在瀛特拉號船上撮影）

披露奧約全文（續）

第八節

委員會所有討議事件除在特別時機理由另有規定外應守秘密

第九節

委員會得有權委派執行職務所需之一切必要職員辦事員及僱員並定其薪金并組織專股或各股其股員不必定須委員會會員又爲履行責任起見採用必要之一切執行方法并授各職員各辦事員概專股及各股以權力暨隨意行事權

第十節

委員會應考量各種要求并予奧國政府以使人聽聞之公道機會但該政府無論如何不得參預委員會之決議當委會審視奧國各聯盟利益有關係時應予以同樣之機會

第十一節

無論何種之特別法典或法例並無論何種關於預審或訴訟手續之特別規則委員會均不受束縛但應以正義公平與誠信爲指歸委員會之決議應遵從在一切案件中得以適用之同一原理及規則委員會應規定關於各種要求認據方法之規則委員會得使用任何確當之計算方法

第十二節

執行本約所規之一切職務委員會關於本部所述全部賠償問題有廣大之監管以及辦理權並有解釋條款之權委員會依本約之規定係由上開第二第三兩節中所述之協商及參戰各政府爲該各政府取受傳賣保管以及分配本約本部所載奧國爲付賠償之惟一機關委員會應遵照左列各條件與規定

（一）凡已經審之要求其全部總數中之任何部分如不以現金或船隻有價物及貨物或其他方法償付則應依委員會決定之條件要求奧國以担保名義交付同値之證券債務券或其他使爲該部分債務之承認品

（二）委員會按期衡量奧國之償付能力應審察奧國徵稅權度（甲）使奧國所有歲入項下凡先作任何國內公債之用或以之償還者先以抵付爲奧國賠償名義所負之數（乙）使得確實保證凡奧國稅制與在委員會有代表之各國中任何一國之稅制在比例上其所荷之重量相同

（三）現時爲本約所豫定之奧國領土內經濟及財政之實在狀況（二）從本部各欵發生奧國財源及其償付能力之減少備奧國狀況不變則委員會之在規定加於奧國義務之確定總數時即奧國償付此欵卸除責任者及奧國請求展期交付利息時均須注意上指兩端

（四）委員會應照第一百八十一條之規定向奧國取得不記名金證券兌納奧國政府或其所屬之任何官吏所已定或將定一切稅欵及賦課藉作奧國債務之擔保品及承認品此項證券應在委員會所審爲適當之任何時期內交付並分三部分其各部分之數亦由委員會核定（金哥倫可照本約第九部（財政條欵）第二百十四條償付）如下

（甲）第一期發行之不記名證券至遲應於一九二一年五月一日清償并無利息按照第一百八十一條奧國擔任之履行付欵扣除償還佔領軍費并償付食物及原料之各數外應專用於清償此項證券之用

（未完）

短篇紀事　女廬無黨（二）

噫。虛無黨之特色。此其錚錚耶歟。今舉其受刺客。及急辯教育者一大弟子。顧博我同胞於日長苦悶之時。一解頤矣。若以爲駭人泣鬼事也。誤矣。克布里者。虛無黨中之錚錚者也。聞沙勃有習刺客。與急辯之議論。是夜二下鐘。即乘輕氣球。以小試於沙勃之家。至即燄惡炎炎。見彼正和淚與墨。爲黨中草一議。將屏息入室。人影一閃。而沙勃已揚聲言曰。眞熱腸人哉。其踐日中之約而來乎。克布里急止之曰。毋高聲。恐警官尾我後也。沙勃笑曰。其學急辯乎。克布里曰。事已燃眉。尙作兒戲耶。遲一息則事敗矣。言時聲淚俱下。而沙勃始中心忐忑。急詢之。答曰。晚八時同志受捕於政府。首領已戮其十七人矣。未得實供。現正受炮烙苛刑之時也。願與劇速招同志往救之。存亡繫一髮間耳。沙勃聞是言。不遑整衣。祇攜袖槍一支。狂呼急往。此時彼一副眼淚。儼若急爾跳珠。克布里見沙勃已中計。乃於萬種愁顏中。發一霽色曰。技神矣乎。沙勃始知烏有事。乃泫然曰。神則神矣。未免弄人過甚也。不料此一段閑話。竟成虛無黨之讖語。一千八百九十七年獄卒起。黨人以騈首之餘。下獄者一百九十三人。翌年流配於阿羅來。沙勃雜於稠人中送之。見押配者爲憲兵一隊。乃機變忽生。急奔還美斯科。私製憲兵制服。命黨員數人裝束。已亦挺身往來於流配地之獄中。乘陷毁獄。以出死士。翌年復刺美勝將軍於途。

當沙勃指天畫地。衝突於飛爆千丈中時。曾語人曰。苟大事不成。一旦見捕於警官。吾惟以爆藥自處之。萬不肯始笑於蛇蠍之政府也。一千八百九十九年。復聞俄帝巡幸事。沙勃笑且舞。鼓掌語於同志曰。時哉時哉。其佑我大願之日乎。於是謀製地雷於莫斯科鐵道線下。以待乘輿之至而擊之。精神勃勃。乃自給製爆藥機關地之圖。以示同志。凡機關十九處。常爆裂者五十餘人。或冒迎鑾之嚬官。或作勞動之工人。或爲游女。或爲平民。陸離光怪。無不成備。（未完）

廣告

滿鐵定期船　大連出帆廣告

青島上海行　神戶丸　六月二十九日正午開往青島上海

上海行　榊丸　六月廿六日正午開往上海

▲以上兩船均設有船內無線電信局

滿鐵埠頭事務所

客荷取扱　大連監部通二丁目　船舶課　丸二商會　（電話二六四〇、一八五五）

日本郵船會社　大連出帆

營口丸　六月　日開往天津　太沽牛莊

濟州丸　六月　日開往門司　神戶大阪

竹島丸　六月　日開往長崎　門司神戶大阪

代理店　三井洋行大連支店

乘船票請至本所購買　由本出張所自賣如有坐客　電話四六二〇、〇一

朝鮮銀行

資本金四千萬元（全額收齊）

積立金五百五十八萬元

本行辦理存欵貸資割引海外匯兌事務買賣塊金塊銀其他一般銀行業務莫不執行並在朝鮮滿洲海參威管理金庫事務

京城南大門通　振替貯金口座京城三三三番

總裁　美濃部俊吉

分行及出張所

日本東京、大阪、神戶、下關、朝鮮、釜山、大邱、仁川、平壤、鎭南浦、元山、群山、木浦、羅南、清津、會寧、

東三省　大連、旅順、營口、遼陽、奉天、奉天新市街、鐵嶺、開原、四平街、鄭家屯、長春、吉林、安東縣、龍井村、哈爾賓、傅家甸、齊齊哈爾、滿洲里

中國本部　上海、青島、天津、濟南、

俄領、海參威、貨幣交換所、布拉戈頁勒斯克、哈巴羅斯克、赤塔、

美國、紐約

此外於倫敦巴黎及內外樞要之地均有匯兌代辦處分行及出張所

中日合辦　正隆銀行奉天支店

本行除照一般銀行例辦理一切外欵注重各項事宜如左

存欵各項以親切叮嚀爲宗旨

貸及匯兌事宜務主簡捷以愉顧主

凡放貸各欵以公債票爲抵押者息率格外從廉

凡各種公債票照市價一換金銀小洋事宜照市價優交易公道以兌招徠

奉天新市街　電話六八〇番

奉天小西關　電話長日二五二番　中二七一番

總辦　安田善三郎

本行　大連大山通　電話長六八一番

分行　營口　撫順　開原　錦州　長春　鄭家屯　芝罘　天津　旅順

恭頌陸軍第五混成旅第二團團長趙公嘏齋德政

趙團長嘏齋先生到防以來紀律嚴肅譽舊精詳前駐山城鎭因距山林甚遠屢次親臨樣子哨督隊進勦凡經過地方無不公買公賣去冬今春竟不能避艱險深入小金川山林一帶就近指揮一年之內該團各營連共計斃匪二十餘名夥匪百餘人救回人票百餘名獲得槍械無算商民共見受益良多今春日疾發作之際猶力疾帶隊購綫前往吉省一千餘里將巨匪許得水綽號長山暨夥匪三名遠道拿獲少一匪首即去一股匪患柳輝三縣即除一匪患昨王營長猝勇陣亡公立派孟副官追擊即將匪首靠山占中華格斃得獲手槍不但與王營長洩恨且地方又去一大患眞是大快人心公因積勞日疾加劇於是請假回省調治吾商民等聞知如烏失林驚慌萬狀欲留不能報答無由惟有共祝福星再臨商民有幸爲此表彰盛德大功雖祗爰藉報端以誌不忘

柳河縣樣子哨商會仝啓

廣告

啓者本公司開設在安東縣永安後街新修洋式樓房數十間現已落成屋宇清潔男女房間有精緻陳設改良器具應酬格外週到專製異味餚菜饌寄各處銀圓輪船運價公道昭著特登報端藉廣招徠云

裕順公司主人啓

廣告

竊因岫安縣警察隊長孫永成盜賣軍裝種種非法已被自調查員查明除令鄉民具結外當搜出快槍三顆交存縣署該隊長又胆敢看伊心腹來奉捏電逮捕等無以洩私憤鄉民等爲公起見除在滿鄉局稟請查辦外理合登報以昭大公云

岫安縣致和保鄉民等公啓

義昌號　各樣煤　奉天新市街　日電話七四五番

三有公司　中心擊無煙煤　電話日二四三番　中二〇〇號

南滿公司　各樣煤炭一概俱全　奉天小西關　電話日五二六番　中國五一六號

聲明　低利放欵限期從緩不分中外莫煩介紹

奉天十間房　株式會社　滿洲殖產銀行　電話日五二八番

營業課目　○低利放欵○經營農鑛業○受託土地之管理及處分○土地建築物之買賣及貸借○買賣各種債票及股票○辦理保證事宜○代辦商業行爲

東亞公司　煤局　奉天小西關　電話一八七

請看吉林陸軍三旅一團二營八連連長張慶和之忠勇

穆陵一帶地處山林萑苻之中推埋哨聚以致迭遭胡匪擾害幸有吉林陸軍三旅一團八連連長張公慶和奉命前來駐防地面始得鎭靖民國五年四月匪首劉邦老率有大股匪徒到處擄掠張公買勇進勦妖氛立平九月張公帶隊於穆陵境內游擊行至九站南溝突遇匪首王林暨匪百餘名張公奮捽間以整暇處之卒將王林擊傷八年五月間又於是處被匪首宏勝包圍張公此時僅有兵士二十名相持一晝夜匪氣餒遂潰去此外如下匪大照應滿天飛黑龍字等均先後被張公擒獲呈請正法從此宵小斂跡閭閻蹤商民寧庶既久知其忠勇用特刊諸報端以告上級官長嘗而獎勵亦以鼓儲才之意也

穆陵商會　六七站商會　五站李輪臣　東寧紳商　袁子仁　張仁浦　仝啓

濱江新旅社

坐落哈爾濱三道街路東

本棧設在哈爾濱傅家甸南三道街路東共有洋式樓房一百餘間屋內寬闊潔淨陳設鮮明安有電燈電鈴電話氣管冬暖夏涼復有客廳數間球廠一處客人茶餘酒後遂便消遣樓上樓下分別男女廁所潔淨方便有益衛生棧內附設錢莊兩替各國銀錢按照當日市行兌換以稱方便本棧夫役招待殷勤日服本棧號衣衣執本棧燈籠房間分爲三等客人遂意擇住價目從廉有願賜顧者一經住過便知所言之不謬也

本棧執事　馬樹忱　趙相臣　啓

小說　梅蘭芳再版廣告

本報發行之梅蘭芳小說第一版二千餘部早經售罄茲以閱者連函索購再版發行但書印無多購者從速爲盼

定價奉大洋壹元

盛京時報發行部

本報分館及代派所均代出售

請看二十七師百七團二營五連馬連長勦匪安民之德政

吉林濛江縣二道花園今春二月間區官王玉堂被斃後胡匪仍舊猖獗擄綁勒贖時有所聞百姓風聞棄家潛逃商賈縮恐關閉而散從此暗無天日幸蒙陸軍連長馬君玉良來濛花園駐札擊匪甚屬安堵馬君到防勦匪認眞安民盡碎時常告誡兵士百姓受兵災匪患之苦即行保護從此夜無犬吠之驚查無賊匪之耗眞有緯文經武之才謂者馬君勦匪安民可稱盡職餘匪逃散地方安靖萬民頌仰特登報端以彰大德

濛江二道花園萬民恭頌

恭頌奉天暫編陸軍第五混成旅旅長齊公恩銘之德政

查柳河縣東樣子哨等各鎭居近龍崗此處山深林密素爲盜賊淵藪近年以來每逢青紗障起則盜匪即在縣屬境內各處綁票勒捐及焚燒民房等情日有所聞因此商農受其匪害日不聊生詎自去歲舊歷十二月間適有奉天暫編陸軍第五混成旅旅長齊公恩銘督隊來樣彼時盜匪正在河東一帶猖獗之際該旅長聞風未待數日竟能不避艱險親身督隊進山搜剿於一二日內該旅長即斃獲盜匪占中華鎭山彪子四五十名擊獲賊械四五十件凡該旅長每逢督隊進山剿匪之時均以按隊發給剿匪路費及各隊進山剿匪食宿農戶均按兵數多寡照數發錢對待商農均以公買公賣毫無絲毫騷擾之處又可頌者該旅長熱心剿匪不遺餘力於今春舊歷三月間購線前往吉省一千餘里擊獲巨盜徐得水綽號長山及夥匪三名現已懲辦若非該旅長齊公認眞剿匪爲地方除害其他雖能並查該旅長由去歲十二月間督隊前來樣子哨幸各鎭所帶各隊均令自行立火造飯毫不擾害商家除該旅長所部軍隊以外其他軍隊由早至今其誰能如此伏望掌兵權者果得該旅長其人則胡匪不難剿平以絕根株地方亦不能安靖于國于民無不受其利益今商會等有口皆碑無何酬報故登報端以鳴該旅長之德政以誌不忘云耳

柳河縣全境商民仝啓

招商局圖南快輪准於舊歷五月十六日（即禮拜四）由營口開往煙台上海

代理客票店大西門裡眞正稻香村

中國局勢

保定會議之結果 （廿四日發 北京專電）

▲曹吳主張太酷 ▲張氏不欲與聞 ▲合肥付之一笑

張使昨晚由保回京查保定會議之內容曹吳兩氏極力主張撤廢西北籌邊使免任三總長取消上海和會或任定總代表兩名須即強要政府實行等情張使則稍不欲與聞如斯之破壞的問題且允轉達元首旋即回京並聞張使對于直隸派之態度異常冷淡曹吳以為出于意料之外段派則以該案為不值一顧付之一笑

陳光遠嚴守中立 （廿四日發 上海專電）

陳督軍在湘贛交界增加軍隊嚴重警戒北軍敗兵之入境其態度確為嚴守中立

蘇州亦起同盟罷工 （廿三日發 上海專電）

蘇州織物職工突行同盟罷業並有暴行情事當經官憲干涉方行鎮定

會議新設華顧問案 （廿三日發 上海專電）

租界工部局新設華人顧問事件久為懸案現由商界聯合會發起于二十二日在青年會邀集各團体代表協議該案

南軍自行退據新墻 （廿三日發 長沙專電）

南軍前者乘勝[illegible]岳州頃又退據新墻未悉何故現在長沙南軍計有四十營

湘督不再任命說 （廿四日發 北京專電）

此間一部份人士擬乘張敬堯去之機會由湘省實行廢止督軍故現有不再任命湘督之說

決定魯省長問題 （廿四日發 北京專電）

二十四日閣議決定由魯省長屈映光罷免本職任浙江省長齊耀珊為山東省長令陳[illegible]（電碼不明）為浙江省長

教士被殺案之決定 （廿五日發 北京專電）

▲賠償四萬四千元

政府對於岳州美國教士被殺事件決定發款四萬四千元以資賠償

徐鼎霖請查辦報紙 （廿五日發 北京專電）

吉林徐省長電請政府調查京中報紙關于鄙人之記載盡屬虛妄事關鄙人名譽請速派員查辦

歐美時事

布氏再論日英同盟 （二十日發 倫敦來電）

布爾德氏在（布奈雅巴）誌上發表關于日英同盟之意見曰由一般事情觀之日英同盟似乎希望使中國人安心且議繼續其好意之條件而改訂為余可信者乃日本之自由主義者之政策益鞏固其地步軍閥一派之對外強硬政策將為輿論之有力勢力所變更牽制也據內田子爵所發表之意見英國若以求得美國及其他列強之承認及援助之列國共同政策為其基礎而發議改訂日英同盟則上述之目的可易于達成又云日本政府屢次所聲明之好意且不干涉之對華政策能實行與否于將來同盟有重大關係于此以觀諸般事情日英同盟之前途可以樂觀

英國拒絕撤兵要求 （廿一日發 倫敦來電）

據每日快報所載英國內閣已拒絕由波斯撤退英軍之要求決議將該軍隊可以貸予所有之軍事行動

希軍赴意護助英人 （廿日發 倫敦來電）

倫敦星期報載英政府已決定容納費尼潑爾司氏之提議派希臘軍隊護助在意司米之英人

意司米尚稱平靜 （十八日發 君士坦丁電）

土耳其國民黨雖已抵都齊拉但在意司米英軍方面現均安靜

同新兩黨劇烈攻擊 （廿二日發 倫敦來電）

昨夜或星期晨同盟黨與新芬黨徒戰于倫敦德黎其劇異常劇烈各隊持手槍及快槍等相擊數小時之久死者五人軍隊在某地點開捉始阻止戰事

卜龍之協約國會議 （廿一日發 卜龍來電）

據公報卜龍之協約國會議討論土耳其問題決定土耳其之對于協約國提出之和議條件之回答指定六月二十六日又關于德國賠償問題該會議決定德國之最少年賦支付額為三十億馬克一年為一億五千萬磅合計為四十五億磅

黑白種相互衝突 （廿日發 倫敦來電）

昨日白種人與黑種水手在賀爾相擊甚劇房屋五間完全毀滅送入醫院調治者計十六人其一人因腳部受彈并拘捕黑人二名

加州知事請限日僑 （廿二日發 舊金山來電）

大阪加州知事斯知德士氏與華盛頓國務卿哥爾比氏謂加州現陷于須警戒日人侵入之情態謂旅居加州之日人人口在最近十年間增加一倍加州對于日人雖並不抱有惡感然不悅日人之增殖日人不為服從的人種彼等並非能順從于他民族者也美國因來日人之增殖將形危殆云云

阿人虐殺意俘虜 （廿二日發 倫敦來電）

據消息云阿爾賓尼亞人在西爾拉肯殺意國俘虜三百二十名

德賠償金與聯合國 （廿一日發 巴黎來電）

據聞德國倘或不交賠款聯合國即當押收關稅

幣原大使提出抗議 （廿三日發 華盛頓來電）

駐美幣原大使關于加州禁止日人土地所有案對于國務省提出抗議

分配德賠款之紛爭 （廿二日發 巴黎來電）

意國關于分配德賠償金在卜龍會議要求二成以致議論鼎沸頗難解決

墨日未曾締結密約 （廿二日發 墨西哥根電）

威爾遜略總統聲明略謂墨政府未曾締結對日密約

德國民議會成立 （廿二日發 伯林來電）

德國民議會會長飛連巴哈刻已組織大會其人員如下外相紅七薩內相哥赫國防魁士逵法相海森耶藏相威爾杜遞相銀斯魁爾

英法親善與回教徒 （廿二日發 倫敦來電）

駐法泰晤士訪員報告曰妨礙英法親善之原因雖非一端然關于回教徒之爭議最有關係

西比利亞問題

擬積極對付尼港案 （廿四日發 東京專電）

日政府對于尼港虐殺日人事件現在意欲出以積極方法惟此項消息關于軍事外交上之秘密未獲自由報告料日本近將實行討平巴爾基仙團刻下多數日僑然旅居俄領○○○○○○日海軍為救助起見等計決定派遣軍艦幾隻往援現已完竣準備

尼港附近行船安全 （廿四日發 東京專電）

一切並聞日陸軍為策應海軍計並擬增添陸兵日海軍前在尼港附近開始掃海事業已將[illegible]敷設之水雷一併掃除船舶航駛完全自由

日本近情

伍廷芳被脅之傳說 （廿四日發 東京專電）

據聞伍廷芳曾在滬西受某華人威嚇勸其即離日本

撥款補助財團法人 （廿五日發 東京專電）

內務省決定撥款二百萬元補助財團法人協調會此款當即[illegible]

兩院舉行追悼大會 （廿四日發 東京專電）

[illegible]貴衆兩院合起之尼港遇難者追悼會于二十四日午十時在國技館舉行各親王以下文武官員七百餘名均行參列頗為莊嚴[illegible]一時之盛

發表尼案經過真相 （廿四日發 東京專電）

二十三日陸海兩省有名發表尼港事件真相及自大正七年七月後之詳細經過

商界亦將開追悼會 （廿四日發 東京專電）

日本全國商業會議所開聯合大會[illegible]八六商業會議所聯合大會提議為死者追悼大會定于二十七日在增上寺舉行該追悼會

農商務省局長易人 （廿四日發 東京專電）

農商務省道家局長准免本職遺缺由商務局岡本局長繼任

石原次官即當准免 （廿四日發 東京專電）

石原宮內次官因有不可留職之關係不久即當發表准免

原擬辭職後之預測 （廿四日發 東京專電）

原內閣因曾選尼港兩案倘或解散當由後藤男組織內閣內務大臣則由水野總監升任

羅馬皇儲謁見東宮 （廿四日發 東京專電）

羅馬尼皇太子殿下于二十四日早以正式兩獨參內即在鳳凰殿面見日東宮殿下陳述使命並遞羅皇親翰並贈日皇與東宮之最高勳章相談良久比至午前十一時退出還駕寓館即日東宮殿下親臨該離宮以資答禮並贈大勳位菊花大綬章于午後三時半告辭還宮

更新俱樂部近況 （廿五日發 東京專電）

由若尾松田兩氏運動之更新俱樂部已得同志者二十六名現擬在臨時議會開幕中運動獲得會員三十名

將發表第三次公報 （廿四日發 東京專電）

外務省基于花岡書記官之報告行將發表尼港事件第三次公報其內容為日官在事件以後之對俄人態度及外交關係

命令專電 （六月二十三日）

▲大總統令

▲任命衛[illegible]為正紅旗滿洲副都統此令 ▲任命文年為正白旗蒙古都統此令 ▲任命何豐林為陸軍第六混成旅旅長于鴨珂為陸軍第四師步兵第八旅旅長此令 ▲內務農商兩部會呈請將浦口商埠會辦張宗堯免去本職應准免本職此令 ▲派周爲堯督辦浦口商埠事宜此令 ▲國務院[illegible]此令 ▲[illegible]給予一等大綬寶光嘉禾章此令

伯林士官學校

德國參謀總長霍夫爾及教育總監督林克宗二兩將軍之親弟[illegible]伯林士官學校陽成士官候補生（[illegible]）

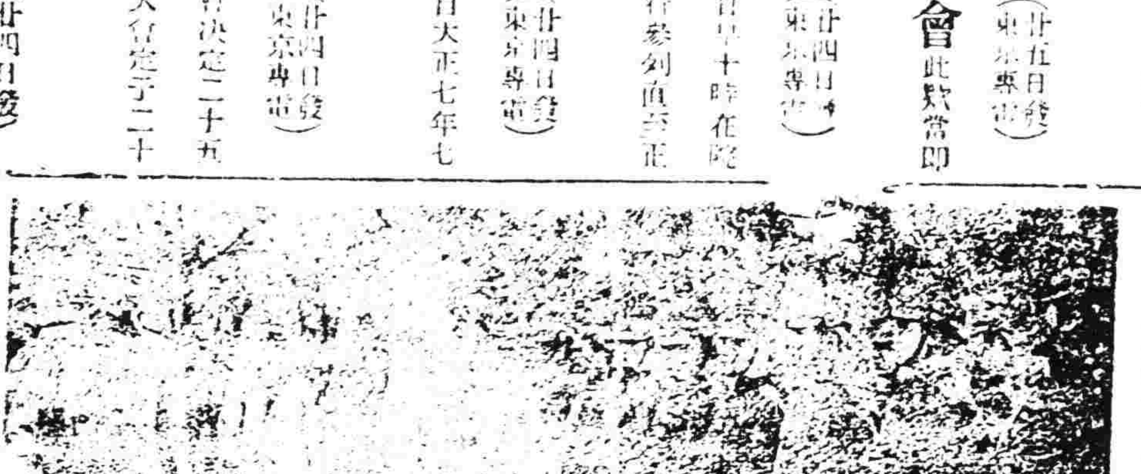

陳贛督拒絕

客軍之態度

贛西軍情日緊一日贛督陳光遠異常恐慌近電贛西鎮守使方本仁謂贛西防務無許任何客軍侵入無如地方接壤防不勝防初時僅有少數潰兵潛竄入境尚可執行戒嚴法令使其解除武裝押運出境不料近日張宗昌所部之湖南暫編第一師被南軍所逼已於十二十三等日移駐老關醉鄉僅十餘里不特軍紀不整部伍零落而且沿途恒傷所部之湘軍佔據長沙株州等處斷其歸路傷亡殆盡魯子才所部之潰軍由攸縣茶陵等處追蹤鯉擊張宗昌走頭無路退逸一面急電贛西鎮守使要求假道云云[illegible]殘兵敗將預備退入贛境當時方鎮守使接電後以事關[illegible]緊急會議其會議情形如何[illegible]陳督尚對於張氏之要求不十分拒絕並有電復[illegible]已允許假道[illegible]欲嚴守中立仍[illegible]境實關地方秩序[illegible]要人物入署告以軍竄入贛[illegible]地方人民電京反對等語故十五日[illegible]紳請遠涵及商會長盧士材等在省公有會晤談時即有人提議及此然尚非正式表示故亦未見諸事實惟近來[illegible]遴兵營加派巡邏隊以防意外幸贛省方面尚無如何警訊所有軍隊得往全力于贛西此則贛省治安前途之可放憶者頃聞陳榮廷不日又有代表黃自希來贛與陳督接洽究不知其若何關係第以陳督態度觀察之當可外面接洽手段之親密間願及與[illegible]

贛邊防之互助問題

陳督因鄂皖系各督軍有由贛假道進兵援湘計劃曾于日前授意各公團領銜電京拒絕惟此事關係直皖團体問題直系各督當為陳督協助不坐視陳督一人獨任故李蘇督特派諸議士鎮代表來贛磋商對付辦法于抵贛後陳督即召集所部軍官開一緊要會議情形如何事關軍事秘密外間無由得知惟聞陳督已有急電到京將皖系軍人之寶並電令參謀長李贛就近將不能假道利害向府院陳述之一面通電直系各督軍聯名電京拒絕似假道之舉決不致成為事實十七日又有[illegible]名軍務幫辦吳金彪來省會商防務事宜吳已專車抵省陳督派員歡迎入署即召集各重要軍官及王代表緊急會議聞陳督意思擬責成吳幫辦完全擔任贛北防務吳亦自告奮勇謂[illegible]督師不讓[illegible]則兵來將擋[illegible]陳督聞言諾諾連聲喜形於色云

陸譚籌備邊防之忙碌

廣東通訊據南寧歸客言近來邕垣喧傳唐繼堯出兵入川爭取成都[illegible]以西南現狀形勢觀察中心而論固非其時蓋川中正在紛擾之際[illegible]須以全力爭取成都安有[illegible]以圖廣西惟陸譚最近相繼移駐龍州此中蛛絲馬跡久不無[illegible]查陸榮廷於月之中旬由武鳴[illegible]旅即起程赴龍譚浩明亦於日前由[illegible]上龍當陸譚起程時南寧文武均至[illegible]干送行自不待言陸聞有別墅在[illegible]談[illegible]料理個人私務[illegible]以巡閱使督軍之尊不旬日間均爲[illegible]日前以近日西江上游水勢正漲兵[illegible]之運輸軍實赴龍[illegible]南關邊防[illegible]有所聞則其注重龍州方面[illegible]兵輪由粵返梧[illegible]絡繹不絕[illegible]搬出予彈百餘[illegible]

唐繼堯要親自出馬

▲督師入川說

川中自逐熊風潮發生時唐繼堯因川軍將領呂超劉湘劉成勳等均附黃復生等川事不發不能解決故表面上則宣言嚴守中立川事聽川人自決而暗中則助黃復生等以實力不意呂超等附和黃復生乃係一種權謀近劉湘等一面宣布就唐督任命副司令之職一面即猛攻重慶唐氏始知川軍已全不可靠非以滇軍之實力不能解決決意以武力對川初以滇軍在顧品珍以聯軍總司令職指揮川中所有滇軍並將敘府胡若愚一混成旅及川中趙又之一混成旅（向歸唐直接指揮）亦歸顧指揮以顧恐難勝此重任復電李協和請其來滇代已為三省聯軍總司令督師入川然李是時適有赴滬消息久無覆電而川中戰事復日急一日唐遂決定親自督軍入川唐氏入川消息極為秘密雖軍界人亦非有知者蓋唐氏恐知之者衆必有阻力故須臨行之前一二日始發表也此項消息忽得自唐氏親近某軍官方面某軍官將隨唐入川也據云現接唐氏手諭飭將所部于三日之內集合總候下動員令並謂將以次入川隨行者有飲飛軍一大隊警衛軍第一第二第三大隊（飲飛軍錦衛軍保唐氏護衛軍隊訓練極精槍械極良為滇軍中最精銳者）並機關槍砲隊等編制成兩混成旅以楊蓁[illegible]太中為旅長（鄧楊在護國之役均任支隊長入川頗著戰功）將取道畢節入重慶至滇中留守事仍由其弟繼虞代理聞唐氏至遲不過一星期即起行云唐氏此次入川表面上則借組織三省聯軍籌商出師事宜（四川黔各將領均有電至請唐蒞渝主持一切）實則志在逐熊統一三省軍政計畫鑒於呂超熊克武之覆轍知川人決全不可靠也至將來川事解決後必邀國會至重慶開會另行組織政府蓋一則重慶較為西南便利二則四川財政較充足三則西南政府移在重慶川局必鞏固唐氏以總裁名義亦可兼顧滇黔且將來滇黔川勢力圍成聯合之勢與南北時局亦有重大之關係也

一類箱式長大箱面刊有機關槍彈一千顆民國三年十一月上海製造局字樣其箱式較短小箱面亦刊有六米里八彈一千顆民國四年三月上海製造局等字樣最令人注意者近年桂省所用各種槍械子彈俱屬兵工廠造多此次所運乃民國三四年滬局舊彈為可異耳云云

痰

咳嗽痰生痰消咳自止故止咳必先消痰此理人盡知之試問痰何以消最靈的消痰藥品係何種則人皆茫然矣僕體弱患咳多年消痰無法恐久咳成癆遂不惜金錢期謀消痰之藥凡流行海上及普通治痰者莫不購食其如服藥雖夥痰咳益甚咳愈甚則痰愈深日廢飲而夜不眠神疲力乏骨瘦如柴癆象已形勢極可怖厥後購得崔氏驥製半夏麴與服彷單日夕服之以覘其效驗孰意吞服未幾忽思睡睡醒咳止而思飲即痰亦不極且精神半夏一打服未罄而痰若失由是咳止身體亦健於今三年痰咳斂迹驥製半夏可謂海內止咳消痰之無上聖品也爰述大畧以資介紹痰咳者○直隸緊務處屯品山謹啓○奉天城裡金銀庫胡同內省長公署東首路南驥香廬謹誌

價目每大盒現大洋二元四角 小盒現大洋一元二角 每打現大洋十三元二角 小盒試服現大洋二角 郵票概作九五

批發格外從廉　外埠郵匯極便

氣急

崔氏驥製哮喘氣急仙丹 無論寒熱虛實男女老幼各種哮喘氣急均能藥到病除曾有患氣急哮喘四十餘年危險異常百藥不效服一料而斷根不發現屆秋令之交患斯疾者慎勿自誤若傷風咳嗽氣急痰喘等一服此丹保能立愈喘平氣順也

價目每大瓶現大洋貳圓 每料六瓶現大洋十五圓 附贈止哮膏藥一張 小瓶中瓶試服每盒大洋三角 上海總發行所分設奉天城裡金銀庫胡同省長公署東首路南

崔氏驥香廬謹啓 本廬出售各藥均可現大洋計算東三省紙幣照匯市貼水此佈○外埠函購郵局最妥不論遠近均可投遞

遺精聖藥 媧皇補天丹

精者人身性命之根源凡人未交媾之時其精涵於血中及至交媾之時其精何等寶貴若有交媾之時忽精不泄或幼年慢犯手淫精竅不固甚至夢遺滑精臨房不舉或見色流精乃人身至寶或既交不久精薄精虧此外亦有勞心太過相火妄動以致遺精者本主人得祖傳神方有回天再造之功出神入化尤妙事治腎經衰敗各種遺精及一切上部諸症功能填精鎖壯陽種子補先天之不足培後天之基礎雖日白髮老翁多病男子陽痿亦能復舉如或不信請速服一月隨至行房時自然腎關堅固久戰不洩且精厚如膠種子可必本主人如出言欺人奮爲血動物○每瓶現大洋一圓每料五瓶現大洋八圓○另製遺精必愈藥按貼命門能鎖精不洩每張現大洋七角總發行上海盆湯弄崔氏驥香廬○奉天大南門裏崔氏驥香廬全啓新到沈森氏拔毛藥膏○此膏能拔頭髮鬍鬚及一切不應生之毛均能拔去每瓶現大洋一元

人壽 沈製鏡面散

余南生雀斑酒刺魚之婦容滿面屢驗各種藥品終鮮効驗自得貴製藥料鏡面散二料用一月餘居然掃除婦容稱妙藥果爲當世第一之良劑也還我麗山眞相感無他報謹登神州中新報聯中微忱並告天下同胞忠有雀斑紅點白點油光黃面婦容不致有望洋之嘆(下略)本埠北浙江路敬業里二號公館夫人拜手人壽齋藥室開在上海盆湯弄附價目每料用羊脂粉每瓶售現大洋五角每料六瓶現大洋二元五角半料每瓶現大洋二角五分每現大洋壹元五瓶各埠藥房均有出售

東三省總經理奉天金銀庫胡同內省長公署東首崔氏驥香廬藥房一家經售合此抄登

尼父論孝嗣續爲先文王施仁老獨堪憫世界人士莫不以多子爲樂觀乏嗣爲缺憾古今一轍心理皆同原夫乏嗣之由非先天不足卽後天失調或少年縱欲過度戕賊太甚致成陽萎精冷等症不克醫治徒增憾事本廬驥製廣嗣金丹爲延嗣之無上妙藥凡孔孟七傷諸虛百損以及老年精衰少年陽萎等症服之必能一索得男●每盒現大洋兩元每料十六盒二十八元兩料以名丈夫補造天功用尤大每盒現大洋五元試服現大洋一元

上海盆湯弄寧波路口崔氏驥香廬總發行所啓

奉天金銀庫胡同口省長公署東首崔氏驥香廬分行全啓

本廬分設北京觀音寺街○天津東北城角○南京下關○○安慶軍署西○長沙糧道街○無錫江陰巷內福建總口陳列所○開封北書店街○杭州上保佑坊文江報館對門

營業課目

軍裝軍械　硬煤煙煤　羊毛皮件呢絨　包辦工程

各種機械　五穀雜貨　電氣機械器具

鐵道材料　海味肥料　汽車並其材料　代理

五金雜貨　油類木料　焦炭硫黃黑鉛　水火保險

銅鐵水管　道木洋火　綿花洋絲洋布

株式會社 大倉組

總行 日本東京市京橋區銀座三〇七

分行 北京　天津　營口　上海　九江　香港　安東　倫敦　紐育　漢堡　西比利　大連　本溪湖　日本各地　等處

奉天出張所　奉天十間房　日電五六五番

大和蘭加維西眞是信用第一

誠謂商界之保障

保險公司之泰斗

吉林省城德勝門外大火燒燬五十五家商號各被災商號全在大和蘭加維西保險公司保有火險現大洋伍萬伍千元被災之後香勘

中國文字保險章程載有天災不賠一句商號可抱恨矣不料經大和蘭加維西洋行總經理代理商號所諸總辦葛羅克先生卽同司理王精一張文元兩先生極力擔保毫無藉詞當即照數賠現大洋伍萬伍千元無折無扣商號等領款之後得復原業保險之信用昭著的保險公司就是大和蘭加維西眞是第一等

吉林省　協盛仁　王捷三　張寶山　孟雅臣　裕興永

瑞發祥　有宜號　聚興隆　聚順合　慶合順　等全啓

華僑房產有限公司增招股本廣告

本公司經營房產地皮不動產之買賣典租賃建築翻蓋抵押包辦各種土木工程測繪圖保險各項業務茲以業務發達經股東會議決添設四廠(一)鋸木廠(二)鐵工廠(三)磚瓦廠(四)灰料廠增加資本共二百萬元分認二萬股外概行招集另有特別紅利一成週年八厘官息股本一律以上者均有被選舉董事權第一次股本一百萬元每股五十元(除舊股東)十月三十一日以前在香港先施公司收股處代收股處取閱招股簡章凡願入股者請到本公司或代收股處取閱招股簡章

本公司北京西長安街○電話西一〇九三湖南裕湘銀行○天津裕湘銀行○長春益發合○北京廣州先施公司○上海先施公司○奉天北京震發合○漢口裕湘銀行○大連源裕盛祥

總經理　金少偉

營業科目

東京　合資會社後藤風雲堂　繃帶諸材料

同　合資會社日本齒科商社　賣藥化粧料

京都　株式會社島津製作所　理化學器械

東京　三共株式會社　醫療電氣器

京都　堂阪器械店　醫療諸器械

同　柳本製作所　細菌學器械

敎育用標本模型運動具

代理店

東京　山越工作所　京都　鈴木度量衡器

同　篠田器械店　大阪　武田商店

同　山田齒科器械店　大阪　鹽義商店

特約店

松尾大藥房

大連河村大藥堂藥局奉天支店　奉天浪速通　電話六八一番　振替大連二〇七五番

上海分此 新彩華西法機器洗染公司廣告

本公司久在上海遐邇馳名今設分號於奉天大南門裡教育總會樓特派最優西法洗染名師多名來奉專用上等顏料化學配合精染綢緞紗羅呢絨毛羽嗶嘰嗶嘰無論正正等碎衣片均可退舊染新色光特別鮮艶與衆不同且能退去深色改染新色於綢身絲毫無損更能巧去油漬不走原色衆洗中西衣服用機器捲淸與新置無異並洗各種皮張能使其塵垢盡去潔白如新並爲完全起見又另聘綳染(染不用折)及織補(補可復原)名師如蒙各界諸君賜顧限日取貨決不致誤

味の素

原料爲小麥之蛋白質

六月烹飪指南

茄子黃瓜蠶豆蘿等類均爲此時食品而莞豆扁豆新芋蕪青等亦佳品此外則爲各種鮮魚蓋夏令庖廚中不可少者也

6—七

老福順堂廣告

總號開設奉天南關

頭痛藥 治偏正頭痛保管藥到病除每袋五角

睡藥 治夜不成眠功能安神穩睡每袋八角

癬疥水 治諸般癬疥及一切皮膚病每瓶四角

健胃散 治消化不良功能健胃消食每袋四角

咳嗽藥 治勞傷咳嗽功能淸肺止咳每盒八角

感冒藥 功能淸熱發汗每袋二角

腳氣水 治乾濕腳氣小瓶價四角

牙痛水 治風火蟲牙每瓶價五角

胃痛散 治肝胃氣痛每袋價二角

大補血 治虧血各症每瓶價一圓

袪痰散 治痰涎壅塞每袋價五角

瀉痢散 治日久瀉痢每袋價三角

甘露藥酒 治風寒瘧疾每瓶價一元

豬毒藥膏 治一切瘡毒每盒價四角

筋骨疼藥 治各身筋骨痛每袋價四角

小兒驚風散 治抽搐急驚每袋價三角

吐血藥 治勞傷吐血每袋價五角

退瘧散 治寒熱瘧疾每袋價三角

小兒消積散 治腸胃各病每袋價三角

治痔藥膏 治內外痔每盒價一兩元

通明眼藥 治爛發火眼每瓶價五角

虎骨熊油膏 舒筋活血大張六角小張四角

利水消腫藥 功能利水又可消腫每袋五角

淸胃化積丸 治肚腹積聚各症每盒價六角

殺蟲散 能殺腸胃各生蟲每袋一角半

消毒丸 功能淸血解毒每袋價四角

淋濁丸 治五淋白濁各症每袋價五角

梅毒丸 治楊梅下疳等症每袋價六角

瀉下藥 功能催瀉淸潔腸胃每袋二角

理血健腎丸 治腎虧陽萎等症每打十三元

寗坤至寶丸 婦女月經子宮各病每匣二元

參茸百補丸 治氣虛身弱小匣價二元五角

本藥房爲應酬遠地病者起見凡有關於病症之垂詢無不竭誠奉復但男女年齡及其病狀務詳言以便斷定病名酌擬方藥●●本藥房爲便利遠地購主起見凡欲購某種藥品均可隨時寄本日樂價須先惠賜不通匯兌之處郵票代價亦可●●本藥房特印製藥目錄本堂所有各藥之功效及價目均各詳載函索卽寄●●本藥房爲推廣銷路起見凡欲招經理處者須在本天城裡來有相當商號擔保者如有商號擔保者僅可以現款批發但亦應來信辦銷之剩藥仍准退回僅保若無相當商號從中擔保者

遷移廣告

現已本社遷至小西邊門外浩然里商埠局後院內恐未週知謹此奉聞

中日編譯社啓

撫順塊煤　烟台塊煤　奉天小西關大街

公益公司

電話日四五四番　中七〇號　煤廠日三七四番

裕源金店金銀首飾廣告

大連監部通部

本號向在奉天開設金行歷有年所自矢誠信無欺雅蒙遠近紳商所推許今在大連監部通二丁目四十四番地新建大樓門面支設分號收買荒金發賣足金赤金方頁精製足赤紋銀各樣首飾及中西器皿應有盡有總期時樣翻新極盡其妙物美價廉以副惠顧之雅意一切金銀器皿特別減價務望各界惠然肯來不勝歡迎之至恐未週知用特聲明

大連監部通裕源金店謹啓

東三省新聞

▲奉 天▼

○張使抵京後態度一變

據京函云張使當入京之際固抱有種種大計劃若強擁靳閣推倒安福起用張勳各節均有成議及抵京後與段氏攜手又絡各要人疏通彼此諒解故張使亦變成和緩態度若起用張勳仍從緩議內閣改組不拘成見一切雖關皆將從容度過矣（高）

○孫督咨請安置華僑

據省署消息魁代省長昨接孫黑督來咨畧謂由俄避難回國之華僑寄居江省終非善策現已飭屬籌備安置方法藉謀生業惟僑民甚衆江省一隅安置頗難請由貴省協同處理以救貧困云云（守）

○軍械廠製造炸藥

軍械廠長陶勵青以炸藥一項不但為軍用必需之品即礦商開採礦產亦屬急需昨特飭令該廠製造科迅即製造炸藥以備應用並令詳愼製造以防危險惟另據一消息謂陶氏令該廠試驗製造炸藥並非正式製造姑併誌之（守）

○張代使奉電戒嚴

張使晉京張輔臣代理軍務地面安危擔負甚重日前接張使密電即時招集各員會議是日晚軍警兩界均下戒嚴令城關各處添加臨時崗位外每日派出偵探稽查多人並派衛隊旅軍一隊二十名偕同長官四處探查云（守）

○營長暫不委人之原因

騎兵二十七團二營營長安某早已因案被押業經數旬所遺營長一席暫歸該團趙教練官護理並未正式任定探其原因為安某虧欵甚巨張師長格外體恤不遽委人接充恐一經交代虧相畢露被張使所知定置重典所以故予限制令其彌補再行委人接任云（高）

○王廼斌定佔內閣一席

前奉天清鄉督辦王廼斌張使早擬荐伊入閣借一位置終未得遂此次張使晉京又約王氏隨行聞將來內閣改組時王氏必當任某部次長其發表之期即在總換確定之日云（高）

○省會催覆華富兌現案

省垣華富銀行倒閉年餘紙幣仍充斥民間迄未兌現商民均受其害去歲省議會曾咨請省公署核辦並飭令兌現迄今尚未答覆茲者議員黃德中提出此案開會通過復咨省署催促答覆云（高）

○保安隊更換勤務

教養工廠及濟良所貧民習藝所等處之看守警士均係警察廳內之保安警察隊派充前往現在王廳長恐各該看守警士日久生弊遂于日昨一律調回至遺遺之各處看守職務另以在廳勤務之保安隊前往接充云

○調查抗丈委員返省

蓋平抗丈風潮章知事現已詳細電告然恐尚有不實之處曾委王諮議前往調查以資核辦茲悉已將始末情形調查完竣于日昨返省報告云（璞）

○警廳會商防疫

天時不正時疫流行警廳已出示佈告着手防備昨聞警察王廳長近據報告外埠又有虎疫發現本省雖未萌芽然亦應宜注意因之前日特請衛生醫院院長及本廳醫生行政兩科人員會議決定辦法如下（一）公共之衛生飲食物之取締由警務積極進行（二）人民之死亡由各署調查其病原是否虎疫具報備查（三）備有真性或類似虎疫發現時即速報告以便撲滅而免蔓延云

○請築開海路不准

自開原至海龍間之鐵路久擬建築因種種障礙未能果行日前又有西豐海龍等縣紳商聯名來省呈請興築此路純歸商辦經省署批示謂交涉仍關緊要礙難照辦云（高）

○開原又起胡匪

軍署頃接開原縣知事電稱該縣境內又起胡匪其匪首王芝蘭聚夥竄五十餘名到處搶掠勢甚猖獗電請派兵協助當經代理張軍長電令駐開原陸軍百八團酌派兵隊前往助剿云（守）

○衛隊二團團部遷移

衛隊旅二團團部原在小東邊門外現因二十七師軍隊概行調歸北大營城關防務歸衛隊旅接任該團長來往不便遂將團部遷移滿盛縣胡同工程營房屋云（璞）

○興城縣知事被控

縣知事之被控者計有十餘縣曾經當局派員調查明晰擬即分別撤換茲聞興城縣知事劉士元枉法瀆職現被公民代表王玉峰控告已經派員徹查事如果屬實定行撤省另委云（儀）

○火柴公司罷工風潮

大西關日商東亞火柴公司工人要求增資該公司總辦未肯允許全體工人百餘名因之罷工至今數日尚未開工雖經多人調停各工人仍未承認云

○補給留學經費照准

奉省留日各學校學生甚夥本年計入各校當為數更多現以該國百物最貴原有津貼實不敷用前經駐日學生經理員請奉當局補助經費已經謝蔭昌廳長照准補給矣（詔）

○電告七年公債付息

省公署日昨接到北京財政部來電謂所發行之七年短期六厘公債第五期付息辦法均照成案定于本月卅日實行付息逕向貴省中交兩銀行支取當經通令各機關一體知照云（儀）

○官銀分號領取貸欵

官銀號自准放貸後各縣官銀分號紛紛來省請領欵項以資應用若新民遼中綏中洮南昌圖等縣之官銀分號均于前昨二日來省向總號請領貸欵一俟領訖即當旋返云（守）

○教育預算行將變通

九年度財政廳所擬之預算表關于教育經費削減甚鉅各縣多難遵行茲者呈請變通者已有十餘縣之多謝教育廳長與王財政廳長協議擬將預算所列之教育經費變通辦理云（高）

○各小學又將減費

省立各小學費用向不充足以故每有設施輒限于預算而止聞教育廳對于省立小學早抱消極主義擬縮減官立提倡私立無如屢次籌議私立者既不能與官立學校學生充滿亦不便遽行取消今又擬自下年度起（即暑假後）核減各小學經費以便提倡私立小學學務人員聞此消息以現在經費猶覺支絀倘再削減勢必因噎廢食故已決定公議維持舊案云

○耶教設臨時講演所

耶蘇教會為引誘人民入教起見向于夏季在小河沿公園二處設立臨時講演所以資布道而便觀聽茲因該兩處游人漸盛該會又在以上地點各設臨時講演所一處宣布教旨云（守）

○高等廳調換書記官

高等審判廳書記官佟子英經司法部調任安東地方審判廳書記官所遺高等書記官一席復調安東地方廳書記官吳俊凱升任云（高）

○趙知事召集行政會議

瀋陽縣趙知事昨二十五日在署召集警察所長勸學所長保甲會委員收捐處委員會議行政事宜于午前九時議同日午後萬所長又召集四路巡官各所巡官到警察所會議縣署議定事項聞所議之要件為赶籌夏防抽編保甲實行連坐調查清賦整頓教育諸大端云

○取締窄輪車之成效

警廳為保護路政取締窄輪貨車早經着手昨聞其辦法凡窄輪車只准拉載一半且不得通行新修馬路是以各車戶爲償不以造陈不合算手中較裕者多已改用寬輪據調查全城貨車計有一千五百餘輛改輪者已有三百餘輛預料今年可改到四分之三云

○邢校長大受申斥

某校因男女教員演出不道德之現像該校邢校長如坐針氈曾被教育廳長電召至廳對邢氏大加指責邢氏乃將該教員等撤差了事云（東）

▲吉 林▼

○鮑督軍注意謠言

鮑督軍近以外間喧傳吉省紳商攻訐徐省長經詢各團體並無其事而外間又傳言徐省長位不穩將由鮑督軍兼任等語一時謠傳甚盛鮑督以此種傳說殊屬駭人聽聞尤足以動搖人心是以派員特別偵查造謠之人以安人心云

○頌徐省長者之談話

徐省長蒞任以來對于各項應興應革事宜無不積極進行以期造福桑梓故到任後首先整飭各縣吏治擇賢選能以期政治改善此次改編全省保衛團含寓兵于農之意以保衛各地方而又整頓稅政革除積弊俾稅入增加官民共得利益財政方面又力加整頓往年收支虧空千萬元現已收支適合今春舉辦清鄉掃除匪氛並派專員辦理饒河富錦等縣禁煙事宜頗著成效近為整頓錢法計取締信託並錢業奸商嚴禁攙雜法者為政績之最要者也其他興革各事尤多吉林商民莫不稱頌云

○各團体將入都辯誣

吉垣各界團体以近來不知何人假借地方各團体名義在北京府院及東三省巡閱使署呈控徐省長似此顚倒是非捏造黑白徵特與各團名譽有碍即與吉林政局前途亦大有關係想外間諸仕滋蔓各團体領袖等十人特聯袂赴京分謁元首並旅京張巡閱使陳訴徐省長在吉之政績並辯白其誣云

○邵道尹來去匆忙

新任吉林伊蘭道尹邵克莊于二十日由京到長廿一日早車由長來吉下榻糧米行嶺南飯店連日謁見徐省長並訪晤各界在吉小住三日于廿四日早車旋長即晚帶同隨員乘中東車赴伊蘭就任並聞到哈少停云

▲營 口▼

○日司令官將來營

日本關東軍司令官陸軍中將立花氏近爲考察南滿洲沿線一帶軍隊最近情形特于日前由旅啟程帶同將校九名下士三名前往各處檢閱定于月之二十六日來營埠內日本各機關要人現正預備屆期前往迎迓云

○對於煙犯之新法

地方審判廳昨奉省高等廳令奉部令查鴉片爲害甚烈禁令早經厲行而吸食之徒至今未絕良由刑處罰金徒刑之外未有特別救濟之方茲特擬定拔本塞源之法嗣後凡監獄收禁煙犯應命醫士切實診察按照煙癮程度訂立限期使之完全戒斷其在期限內并須勤加教導比照病犯稍予從寬俾除痼疾而謀自新仰即轉飭遵行云云

○催設崇儉會

遼瀋道尹史暉五以崇儉會于地方風俗民生經濟關係至巨前曾通令各縣一律設立乃現在呈報設立者僅有蓋平西安數縣其未設立之各縣迅速督率各界援照原訂簡章將分會分所尅日組織成立務期實力奉行勿稍敷衍仍將成立日期具報云云

▲大 連▼

○請求增資消息

滿鐵會社前因資本不足停止工程裁汰職工市內要商恐日後一日如不設法維持勢必影響商業遂開會議選舉委員五名前往大藏省請求增資聞五委員有已得政府允認之消息云

○各會社均難支持

本市日來金融滯塞商業蕭條百工俱廢四民游閑以致各會社大受影響營業既不繁興成績自趨劣敗出存欵項利息幾無增益現在各股東均欲宣告解散故日來所有會社頗難支持云

○倉塚氏授爲博士

關東廳土木課長倉塚良夫氏自充任土木囑託以來歷十餘年對于市政及水源地之經營煞費苦心始有今日完全之結果現在日本政府因其功績昭著特于二十三日授與博士學位以資激勸云

○參觀團定期來連

復縣公署教育員近日組織教育參觀團一行於日昨電致本埠民政署定于二十六日午前乘車來連由教育所長于麟閣率領往各校參觀云

▲本 溪▼

○警所選送警生

本溪縣署前奉警務處通令各縣選送警官入所補習奉令後經李省三知事飭令警察所選派二名送省補習聞吳星三警察所長已選定巡長閻思銘並所內某巡記一名呈請縣署轉送不日即可到省就學云

▲開 原▼

○清鄉員調查案卷

清鄉委員黃某昨已到開寓在悅來賓館因現在修理縣公署勸學所後院移作清鄉辦公室俟修理完備再得委員移居現正調查案卷凡涉及匪案者均在調查之列案情虛實當由委員協同縣知事處分云

▲昌 圖▼

○警察預防時疫

警察事務所前奉警務處訓令聞日本台灣神戶等處發現虎列拉症傳染最烈為害尤甚誠恐滋蔓我境飭令所屬嚴行防範以杜隱患而防危害等因准此警察所長奉令後即令衛生股員通令各戶實行清潔掃除汚穢兼之天氣炎熱蒸氣蒸騰冷暖非時最易感受疾病凡有腐爛菓品菜蔬等項勒令拋棄不准售賣以防危害而衛生命現已帖出佈告俾人民各知懍遵云

○興業債券付息

奉天興業總銀行發行之四厘債券按年分四十兩月為付息時期由各分行就近付息原為便利商民起見昌圖分行長遂若對于持券取息者無不殷勤招待謙和異常毫無遲延故人民對于該行頗爲信任云

▲遼 源▼

○吳師長回防過遼

陸軍二十九師吳興權師長前奉張巡閱使電令晉省會議軍事茲者會議終了該師長以防務重要未便在省久留于日昨乘坐南滿汽車改搭四鄭晚車到遼下榻于天合長內暫住一二日即行北往防所云

▲哈爾濱▼

○督辦公所地點問題

中東鐵路督辦早經明令發表惟督辦公所地點尚未確定茲聞有主張移至哈埠或長春以便辦事就近者有主張仍舊在省垣以便與各方面接洽者紛紛主張莫衷一是大約須俟宋督辦蒞任時再行解決云

○麗巡官慘遭暗殺

本埠三十六棚警察二區分所見習巡官麗某到差後辦理諸務頗盡厥職惟該所正式巡官係仲幹及各員等專事舞弊之包攬煙館賭局種種不法不勝枚舉麗巡官早經不滿因此各懷意見昨二十一早十鐘該巡官外出勘查尚許久未歸嗣經人查見已在第十崗側倒斃檢驗全身腦際受有槍傷一處復將崗樓內搜出七輪子槍一支惟其兇手不知爲誰刻聞警廳限期緝犯能否弋獲容訪續誌

○財政廳催解稅欵

吉林各縣稅捐局每月收入稅欵應于每月月終一律解省查五月份稅欵各縣稅捐局多未解送到省日昨財政廳特通令各縣限于六月二十五日以前一律送省聞本埠稅捐局已接有此項公函矣

○商會長運動連任

道外商會長吳子青現屆改選之期該會前奉省長指令以濱江商業十七家凡曾經任過者不得再行連任以杜弊端近聞吳子青因在長春搗把賠累金票陸十餘萬元無法賠補擬運動連任僞以地盤之公欵爲彌補之方法現正大肆運動究竟能否達到目的尚未可知

▲西 安▼

○嚴防學生罷課

西安縣教育會日昨接得上海學生團來函均係勾結各縣學生煽惑罷課之語經會長王化宣曲湘泉與勸學所長劉克治核議以安邑地處邊陲各校學生未受學潮激盪故皆安心受課此種函件若經學生閱看難免不生枝節除將接到之函焚燬外並知照各校校長對于學生嚴加防範以免有不測之舉動而重治安以中學潮云

○單團長回防

駐西安陸軍五旅第一團單少峰團長前因晉省與議併峰請示防務機宜茲將事務商議妥協于日昨偕該團軍需官金紹延返安回團云

▲洮 南▼

○李團長處置有方

駐洮二十九師砲二十九團團長李玉亭久歷軍界熟習戰術故為該團所器重凡師旅長遇事公出該團長布置防務井井有條至于對待各界更爲和平軍官如此盡心地方誠爲不可多得者也

▲西 豐▼

○閻警長下鄉巡視

本邑警察所所長閻化民以瞬屆青紗障起責小堪虞警察責在衛民故諭令四路區巡官職爲防守尤恐或有不週日昨乃親帶爲警下鄉巡閱以考查各警區之勤惰約須十餘日始能返城云

▲義 縣▼

○整頓登記

登記制度本為保護民權預杜訟源前雖頒發辦理規則乃仍有不完備之處現在縣署登記所奉到高等審判廳整頓登記辦法十五條登記主任魁香岑招集各事務員催收員等齊集登記所開整頓登記會議並商議情形關係認眞催查實取押結詳細登載悉心勸導以促進行云云

▲興 城▼

○清鄉員注意戒煙

興城清鄉調查員周旭東對于編製連坐及清鄉各章程認真進行見夫三區界內及城鄉村鎮人民剌碼啡者過衆耗產殘身流毒無窮兼以賭啡爲盜賊之原昨特與劉知事會商實行勸令送救世醫社療治貧富同治使有資力者多助做發藥資貧者不取分文以期普濟當經劉知事與雲所長贊成復與紳商各界會議實行治療果能達到目的不獨有嗎啡病者身受恩惠即地面亦從此可望肅清矣

▲遼 中▼

○蒲河工程告竣

本縣濬蒲公司大興工程修濬蒲河現在工程已完全告竣所濬之段長約七十餘里寬三四丈深五六尺二三尺不等共掘土五六萬方該公司所費頗爲不貲誠爲吾邑空前絕後之鉅工此後如值水漲時定能暢行無滯一瀉千里矣

○曲委員蒞遼

清鄉總局派遼陽海城遼中三縣調查兼幫審委員曲昭雲日昨由遼陽來縣寓于第一旅館旋經警察所長王立廷請至警察所下榻聞尚在遼辦理清鄉案件尚須有數日之勾留云

▲通 化▼

○東邊道尹赴柳河

東邊道尹何子璋已抵通三日閱查視公署各案件及政治進行之事項均稱完善聞于十九日啓程赴柳經通邑各界及軍警學校各隊前往歡送云

○警備隊實行編制

山林警備隊早經招足茲者督辦抵通業已檢驗完畢于昨日編定第幾隊實行發放軍裝子彈四外所招之新兵紛紛來通警部開領軍衣軍帽軍裝子彈以備操練云

▲方 正▼

○警備隊意圖肇事

前由吉開來之警備隊與匪在邑東南礎草頂子地方接仗次日將陣亡之長警屍首找回該隊以縣長預備稍遲一時頗為發怒將屍首抛置縣署門前衆警蜂擁進署大肆喧嚷勢將用武幸經二警長馬松田若出爲彈壓始免釀禍當晚警長復又率佈隊伍嚴加防範以防不測地方始賴以安謐云

批 示

○三省巡閱使批示

原具呈人海城縣民宿維心呈控所長劣跡請飭查辦由　呈悉此案前已咨行　省長公署飭縣派員徹查致未便再涉延宕致令彌縫掩飾候飭催迅速派員秉公查覆該民回籍靜候可也此批

▲奉天省公署批示

原具呈人王中娥　呈為飭案不理伸冤無期由　據呈各節仍仰法庫縣知事限文到十日內迅速遵照前令查明勘驗併案具覆以憑核辦毋再延宕切切此批副呈錄批發批

專 件

奉天省議會議速記錄（續）

事因其私親莫黑貧困竟將莫黑先人價買安家窩堡等四屯地畝飭警勒令交還置永遠不許贖賣字樣於不不復用其子出名接買如果屬實殊屬顧成事体且以本任長官竟納屬下民女爲妾更屬非是查該知事不法行爲實干懲戒條例第六條第廿三項之規定應予代咨省署嚴行查辦本股審查如是是否仍請公決衆請表決（主席）贊成本案審查結果者請起立起立者多數（結果成立）（主席）政事股審查康平縣左獻之等請議陷害良善慘無人理懇請代咨查辦以昭公理案二讀請政股報告六十四號（石之璋）查來書所稱該縣知事於大盜紀福等致長有釋放或准保假釋而於素辦公益之正人對旅陽挾嫌捏指通匪希悉懲良如果屬實該知事是非倒置亦可槪見本股贊成代咨是否尚請公決（衆讚討論遂致即付表決）（主席）贊成此案審查結果者請起立起立者多數（結果成立）四十八號（張元良）現屆散會時間請主席咨詢大家可否延長十分鐘將高會芳請假案提前討論（衆呼可）（主席）請願股審查寬甸縣高會芳等爲警察顧問坂本及劉視察員携帶便服持械日人多名到處搶掠韓僑殴綁華人請議決代咨以重國權而保治安案二讀請請願股報告四十四號（王蘭香）查來書所稱坂本顧問及劉視查員帶有持械服華服之日人多名至縣屬懸羊砬子堡紅通溝地方槍擊韓僑毒打華人該顧問固屬非是劉視查員事前既未報告當時又未查護一任日人荼毒同胞藐視國權莫此爲甚本股審查應予代咨省署嚴飭警務處從重懲辦是否有當尚請公決　十六號（林成秀）結果內嚴飭警務處句下宜加查明二字（衆贊成）三十四號（章書紳）自由行動句宜改爲蹂躪行爲四十四號（王蘭香）本股審查用亦覺自由行動一語太輕但當領事裁判權尚未收回之際對于外人無干涉權故重在華員于日人無甚重要語氣四十三號（高國柱）對於日人仍用原文爲是（衆謂語法如何無甚關係請即付表決）（主席）贊成此案審查結果者請起立起立者多數（結果成立）（主席）應即散會時下午二時十分

新潮飛沫

德謨克拉西的社會分子應有的性質

（杜威在杭州之講演）

處心的重要既然如此但究竟與德謨克拉西有什麼關係呢我們要曉得德謨克拉西是注重協力合作的不但動作上如此思想上也未始不如此的德謨克拉西社會中的人物一方面希思想向着人發表求多數的同情合注意他一方面更當向人家搜集思想用作一己的參考資料如此社會方呈一種融融樂樂的氣象不是如此社會分裂的現象即可立見一個人深於門戶之見或自以爲是或藐視他人這都像與新思想隔一壁壘似的再也不要想溝通罷德謨克拉西剛剛相反於此他所最希望的人人能夠互相瞭解時時能夠交換意思而且不但要人能容納他人的意思必須瞭解各種意思用分析綜合的功夫定下一個很有秩序很嚴整的目標方可

第二有目的爲什麼目的和德謨克拉西有重要的關係呢不論何人當做事的時候總是要想有着結果的我們如果以人意思爲意思以人的目的爲目的那便失了德謨克拉西的眞義了西洋某哲學家定一個奴隸的界說道一奴隸也是一個人所以要稱他作奴隸者只不過他是以人家的目的爲目的罷了而且他並不曉得他爲什麼要做的是什麼一回事奴隸的對面是自由眞的自由必有明確目的的有的時候自已看自已所做的事由自由的其實與自由恰相反這類事情是常有的譬如我們有所做事且出於一時的感情或感觸外界的情形而做的這便不是真的自由了德謨克拉西的社會做事要有明確的目標和有秩序的計畫一步一步地去做的但是有了目的有了計畫還應當有一個分別重輕先後的標準這就所謂步驟還有一層應當注意的就是皮相的和基本的的區別人當有一種天然的趨勢就是對於皮相的事體很容易引起注意基本的事情反不見得有多注意這是事體失敗的大原因我們須要知道的

就上面所講的綜合起來所以要做眞正自由的人必當曉得做事的時候（一）區別輕重（二）區別皮相和基本（三）注意的專一才能夠使精神向於物發努力做去不致歧路旁皇弄到一無所成了

第三責任心意思既然堅定計畫既已周詳那就應當無論如何在可能的範圍以內總得竭力担當不必顧慮前途有什麼危險沒有講到這裏我們還要問何以德謨克拉西這樣的珊珊來遲呢何以德謨克拉西到今天還這樣（）呢人類從有生到現在有數千年的歷史德謨克拉西的思想也發生在數千年前爲什麼我們到現在才覺悟到他是重要的呢現在且將界地把他說明在下面因爲人類有一通性就是一方要求自由一方卻不肯担負責任所以對於德謨克拉西的覺悟到現在才是發生且我們可以曉得要得到眞正的自由不能不去擔負責任的

（未完）

記紹興志學會的三大願

（蔡元培）

二十五年前紹興有一個志學會會員的姓字現在還記得起的是周亦齡王積堂周味純威升程稚和等五君周亦齡是程朱派王積堂是陸王派這兩位是領袖雖然學派不同在會中卻沒有聞過意見後來王君及兩周君先後病故威君專心做官程君聞也在官途討生活志學會久已無形銷滅了他們用功的方法是看書寫札記把札記互相傳觀加以批評札記的內容大約與宋儒語錄相類我曾見過一兩冊也都忘了但聞他們有三大願一願天下無貧人二願天下無病人三願天下無惡人當時我的朋友大半是治漢學的把他們的三願傳爲笑柄但我覺得這三句話都是言簡意賅顛撲不破所以至今還沒有忘掉

新 詩

送存統赴日本（二）

（哲民）

黑沉沉的海水，
挾着怒濤，
彷彿怨你，恨你。
碧悠悠的青山，
對着你看，笑容可掬，
他在前面歡迎！
在後面送你！
靜悄悄的地球，
南極到北極，看不見一點自然界的美。
東洋、西洋、美在那裏？
你到扶桑去遊，
是不是目的在求美？
紅灼灼的花兒，
把全般的世界映得都通紅了。
你行了，排山倒海的革命潮，
好像挾着『血和淚』送你一程。

神皋雜俎（本欄歡迎投稿）

小說

哀情小說 埋香記(一) (蘋婷蝶)

殘月當樓。秦風撼戶。江涵雁影。樹擁秋聲。遙聞小紅樓內。發出嘆息沸淚之聲。與機下鐵馬。遠處寒砧。融合一片。如哀猿啼峽。孤鶴唳空。淒淒惻惻。動人心脾。知否閨內。何人灑淚。誰家女郎。深夜不眠。而獨坐愁城。以淚洗面耶。抑別有所苦。而淚眼瞭瞭耶。女郎命對一燈之慘淡。坡冷黃昏。倦倚之情緣。泣餘粉面耳。彼何人斯。則金陵之冰魂女是。

冰魂謝姓。殊色也。幼而嫻媚。及笄艷慧轉絕。淡掃蛾眉。語倚着秋水。杏眼流波。而窈窕。後絲約而纖腰。不被班昭當年。小步等。蛾再世。守待瓜期。年同廿四。飯無荊樹之弟兄。更少閨闈之姊妹。耕樓幕幕。闌日繡窗。紺帳深沉。湖濼及地。琉璃架上。滿堆東壁之圖書。珊瑚裝中。徧布西山之典籍。玉樓醉月。珠簾燕燕。春風識面。社雨關心。點綴沉之筆。時題紅葉。探奇藤之簽。恨詠黃花。吟詩則成艷推敲。屬文則鏘金振玉。粉。何下紅杏尚書。俊逸清新。不減青蓮學士。父宗緒。于清光緒初葉。高捷南宮。奔走風塵。海。其愛冰魂也。誠不啻夜光之珍矣。冰魂有舅氏名騏者。人也。儲千金之聚。財雄九州。藏十斛之珠。富比千乘。且因姑母之誼。來接冰魂以歸。揚渭陽之九段。為落薪堂。分房上之嬌桃。眉鳥。煙花三月。隨舅以同行。水一帆。離金陵而北上。廿四頭。春光乍轉。十三亭畔。花事初萌。迢迢容波。不覺旅舍傷春。作征途。離禁風塵跋涉。嗚呼。料三生定債。竟從一去遼迷。誰云非月老之赤人。豈翁之巧合也耶。

（未完）

筆記

豫齊黃運河紀畧(三) (胡文杰寄)

乃抵任。感勵四鄉。見田阡荒蕪。勵厲翻新。農民照常耕作。蓄黃流驟雨。其進飲者遲亦速。趕種穀麥黍稷。並未咯也。誠欲修著。官民相安。然水災啓撰。前作因之撤調。不能不為民請命。通詳列憲。報災五成五分。請蠲免正賦十分之四。蠲剩之數。分作二年帶徵。原係以少報多。張皇聳聽。預備撫濟。遂督核減。不料撫藩憲前怒後。均如所照准。而另撫縣聽而不宜。是年秋收。十分豐稔。由聯城知事。召集隣封各縣。開會議決。二十一年分正供用賦。照常徵收。民間逃災不害。欣幸途恒。封納經帶各賦。幾常踴躍。而宗本年五六月間。始知上年報災。已蒙督憲批准。分別蠲緩有案。歷赴縣署投撥。而各縣尹以藩撥爛煙。有恃無恐。置之不聞不見之列。此次帥與經臨。遂驟名縣撫等情。稟報前來。河帥稱核無異。以此案係奉撫批准有案。一請李中丞查核辦理。並希從速咨覆。臘月二十二日。浩邠到稱。并給字各一方。紳人夜火鐘。金銀荷包等珍賚。隨於大堂向北設香案。行九叩禮。以答聖慈云。

丁酉正月十九日。運河道楊鼎文。報丁外艱。牌委特用道許振身署理。按狀。許君號希□。籍隸浙江錢塘。其尊翁諱乃釗。同治元年。署理江蘇巡撫。幫辦軍務。胞兄庚身。由工部大堂。調任兵部尚書。簪纓累代。甲第蟬聯。爲杭州第一大族。弱冠捷光緒戊子經魁。是年鄉試題。爲小子何莫學夫詩兩章。其文云。與觀群怨。事父事君之道。散見於詩經。何獨以全詩詔小子。此約之說也。齊家治國之道。散見於全詩。何獨以二南詔伯魚。此約而又約之說也。詮題眞切。識據題巔。元獻超越。僑論七林。以京官改分東河。才品兼優。經驗宏富。上游器重。卓著榮膺。由上河府保擢臨司。升次署理首道。以大才而膺大任。卑利除弊。措置裕如。爲河工傑出之目。

（未完）

書評

書場閒話

▲戲答伶問 (杏林公子)

儒丐以久不聽聞戲書。聞有言者。謂其形容憔悴。精神頹靡。問杏林公子以何法能令其精神一振。杏林公子謹答曰。散人無換骨之仙丹。少脫胎之妙手。殷殷下問。愧何敢當。雖然亟欲一靚問戲。以資究竟。於是昨日夕陽西下。賫車獨往。至將官見情形。當以報告。并答所問。荒蕪之情幸垂鑒焉。

查其原因。厥有數種。(一)(髮之改良也)問戲前此。前後烏雲。總束一處。結以紅繩。青絲如截。兩額豐膩。今則剪其前髮。分覆額間如燕尾。鬈鬈然似碧葉之映紅桃。面部則顯形瘦削矣。(一)(衣帶之緊窄也。)時髦衣服。多尚肥大。江湖藝人尤好趨時。衣帶一寬。體自舒適。况問戲具此窈窕風流之體態者乎。(一)(不施臙脂也。)問戲愛好天然。以施朱為醜。其淡淡梨花之面。不知者以為有病日之。詎意正問戲之得意處耶。(一)(音節之悲凉也。)問戲有身世之感。每唱哀情苦情戲段。無不描摹盡至。入情入理。且歷青情詩書。莫不纏綿柔婉。頗帶哀感。非具以遊漾柔苑。悠揚趣雅之調不可。豈曾莽粗躁者流。所能籍事也。此問戲之獨到處。烏得以病人目之哉。具此數種。已知問戲之眞象矣。又何待施妙術以振其精神乎。一笑。

▲凝香樹聽書瑣談 (蕙福)

書長似水。午夢初醒。偕同仁數輩。散步於萬泉河畔。初至凝香樹。適值李大玉所唱之走馬荐諸葛一段。已收場矣。旋即張小軒登場。演不平鳴一段。字句澎湃。氣概沉雄。洵非後起者所能望其項背。名下無虛。於此益見。次則廣恩曾演自由王。媚。悽諧百出。形容畢致。雖年近半百。而唱作清利如昔。無薛憐處。洵堪稱江湖前輩。宜乎於京津間。尚負盛譽也。最末為李大玉之東吳招親。檀板輕敲。珠喉乍囀。清音脆婉。豁人心脾。李氏之最擅長處。無絲板氣。無造作氣。唱作均如行雲流水。出於天然。較之啓腔紅調。故意討好。妖態狐媚。博人歡迎者。大有涇渭之分矣。

品花

▲花界消息 (紫雲)

蓮香寶玉。雖徐娘半老。風韻尤存。因其行為慷慨。磊落大方。且別具魔力之故。捧場者頗不乏人。雖端節時候。客尤滿堂。

榮卿欲春。屆日倩秀。身材適中。待客應友。面面俱到。節前與至樂紅鶯鶯。起回衡突。如之齊罰原因是鶯鶯狗食。

有花國教育總長紀號之全。樂天香閣。因事出不好。已于前日去奉赴哈。蓮芳班琴花。今年混的狠好。末悉因何。亦擬追踪前往。昨天已經收拾停妥。明後日即當起行矣。

西大寶陶茹。有沉魚之容。羞花之貌。舉動風流。談吐柔雅。且善皮黃鬚生等等戲曲。如看涕淚、空城計、刀劈三關、馬前潑水等劇。尤為特長。同院有玉紅校書者。有閣閣風。擅青樓曲。亦詩唱皮黃等項戲曲。凡游客前往者。咸多煩唱得歌一曲。獨過行雲。亦難得人材也。

瓊雲閣池蓮香。前充逸差。曾造甜閣。一種酸氣。逼人太甚。豈僅擬松香架子。即能驅人耶。

怡紅院芙蓉。長的狠好。惟心思太多。至其行爲如何。吾不願言之。然吾亦不忍言之。寄語芙蓉。自己想想吧。

▲襄平憶語上(一) (蘅史第二)

月英廣陵人。貌不揚。而性獨溫良可親。友人鐵拐子。初頗賞識。後因事忤其意。遂絕迹不往。梭書唔及朋儕。猶殷殷問訊。鐵拐子不置。無如妾意如蜜。郎情似鐵。癡心女子負心漢一語。不啻為渠寫照。聞近頃已移幟瀋垣日站悅樂部。神女生涯。亦頗不惡云。

廉英字秀顏。浙人。隸宴樂書館。不詳其身世。曾入營口某醫院。充看護婦。以是昇知醫理。喋喋勾欄。始於何時。殊不可考。性率直。不屑獻媚取憐。宏農先生。穎川公子。頗垂青睞。嘗聯臂偕往茶叙。嚴風不作。醋海波平。如鏡融融洩洩。編室生春。難弟難兄。淘足樂已。

東翠仙春紅。津門人。姿色昳麗。穠纖得中。為福康里有數人物。同部金紅。為翡中土著。居恆喜作男子裝束。貌亦磊有可取。

宏農先生素抱博愛主義。興致勃勃。風趣不減少年。綜其所眷。不下十數。尤以順和風仙為最惬其意。女史本山陰道上人。丰姿綽約。旧隸侍側。拇戰浮白。意氣豪甚。嘗爲召往一品居作觴。與穎川公子偕雀角飲。終席不言醉。娟娟此豸。我見猶憐。餘子碌碌。殆皆自鄶以下。不值宏農氏之一盼。亦副其所。

文苑

▲鷓鴣天 惜花 (羅蕖)

獨夜的燈有所思。夢回誰解意遲遲。長卿已隨風光老。當把閒愁付錦詩。心惓惓。步依依。更將錦帳護香籬。好邀月姊多情照。莫任風姨無賴欺。

▲搗練子

作舊錄。爲誰紅。雨雨風風淚滿叢。欲把遊絲縈好夢。一鉤涼月上銀屏。

▲如夢令

昨夜西風急驟。鐵馬丁冬如鬪。試問捲簾人。知道離菊依舊。知否。知否。還是綠肥紅瘦。

▲搗練子

桐葉落。蓼花紅。斷續砧聲斷續風。魁首中原傷往事。汀洲滿地一漁翁。

▲長相思

杜鵑號。鷓鴣號。歸雁橫雲落日低。斷橋流水西。憶歸期。數歸期。夢兒難多相見稀。登樓影欲迷。

▲蝶戀花

一霎秋風驚書面。桐葉呼聲。不見如花面。日上三竿簾幕捲。欄干曲處疑人見。掃徑亭臺開小宴。四座騰歡。莫使金杯淺。醉裏詩狂意滿。高歌一曲情千萬。

▲十六字令 咏菊

芳。鎮日東籬載酒忙。看黃花。無酒過重陽。

▲卜算子 秋閨

酒醒夜堂涼。殘夢和花瘦。時見流螢過短牆。恰似燈始豆。欲睡更遲徊。錦字詩初就。檢點羅衣親手製。若學眉兒皺。

▲點絳脣 秋愁

雨送新秋。落花滿階無人掃。雁兒來了。眞個人煩惱。醒來吟詩。總是相思調。知音少。獨自無聊。醉遣韶光老。

▲清平樂 中秋月

冰輪如雪。清影銀河瀉。恨殺長娥圓復缺。不管人間離別。虫聲泣咽。繡閣香燈滅。曉寒重添涼似鐵。又是惱人時節。

▲十六字令 虫聲

聆。蟋蟀聲聲不忍聽。無情恐。獨自嘆零丁。

▲浣溪紗

一卷離騷一卷經。十年前事觸情干。芭蕉葉上發秋聲。今夜夢魂何處去。蘇書情重笑人輕。誤人翻是說聰明。

▲鷓鴣天

庭樹蕭蕭生暮涼。亂蟬哀咽小池塘。龍山落帽千年事。且學劉伶作酒狂。村舍外。古城傍。看花無那又斜陽。欲將此日悲秋淚。灑向西風哭斷腸。

雜報

▲奉 天▼

獎勵打靶

陸軍二十七師每年各營自兵打靶一次向無何等獎勵現在張輔忱師長為鼓勵起見自兵射中三槍者給銀色獎牌一塊以示鼓勵云（詔）

緝獲胡匪

日昨下午二鐘餘北陵附近有胡匪三人各持匣槍搶刦行人不意爲三台子保甲聞知當派保甲二人追赶匪即跑入陵內當時抓獲一人其二名在逃當由抓獲之一匪腰中搜出槍械及賍物若干擬即帶城送究云（俄）

迎龍得雨之談片

據城西鄉民云瀋西遼中界內黃蠟坨村農民因天旱不雨聚集鄉農四百餘人各處祈禱迄不應驗該處離渾河不遠河旁有一水泡名老龍灣鄉民于十六日至該灣祈求跪香兩晝夜仍□雲□將欲旋返忽見灣沿有小蛇一方首烏章蛇蜓而出咸曰龍出會首某即跪而曰我們也不知你是否龍王爺若是請上桿蛇果盤旋其上會首即將此桿棒至龍亭焚香燒紙叩頭禱祝抬之返村抬者覺龍亭極重力若不勝行至中途即見西北方墨雲騰至瞬息間雷雨交加移時雨益大衆人棄龍亭四散而返是日雨降半日約六七寸衆人大悅翌日即出外定戲殺猪宰羊報答神庥開演之日該蛇又現于廟前衆又曰龍王來矣當以盤盛之置於供案會首出戲單請點戲蛇以尾措大賜福群衆益信爲神焚香放炮熱鬧異常後鄰村聞信擬來接至則杳矣演戲之末日又降雨一日四郊沾足農民又至龍灣燒香現下遠近鬨傳咸稱神異云

割肉酬愿之創聞

省東李二十寨天利泉工人李恩洪家甚貧苦並無田地其人又勇於爲義故淤倒益甚近因天久不雨田苗盡槁乃於舊歷四月二十七日至本村釋迦佛殿前焚香祝曰果能於三日內降雨三尺甘願割肉三片以彰神德不期於翌日太雨傾盆四野農民歡如雷動李恩洪乃於昨日親至寺中招集村正副鄉老等眼同割去腿肉三片傷痕如碗鮮血淋漓當日鐘鼓齊鳴鐃鈸交錯炸炮之聲達于四外遠近觀者不下千餘人噫抑何愚也（決）

幼童墮水

日昨小河沿有傅姓子年方九齡由雅香亭迤西之橋上行走兩岸偶爾失慎誤落水中幸離岸頗近水僅尺餘當經吳姓洋車夫救上未遭危險然該童已面無人色矣（高）

拐騙紙烟

日昨上午十一鐘餘有一騙子在西關地方審判廳迤北某雜貨舖騙得刀牌香紙烟十大盒揣去後經該鋪主人知覺其人已渺無踪當即報告該管警察惟不知能否弋獲耳（俊）

警察查煙

第一樓後身住有高老西子者以長設煙館爲業昨經某甲報告於警察四署署長親率警兵前往搜查在板櫈中搜出煙土若干即將煙土煙具人犯一併帶去送廳究辦云（高）

烟販落網

大西關住有吳長玉者素無正業時常往來哈爾濱天津等處販烟土從利頗厚已購有房屋十餘間日昨由某處販來烟土五十餘兩行抵南滿車站爲某偵探所悉當即拿獲罰辦云（俊）

抗債行兇

有郭鳳年者前曾在某營充當護兵被革年餘近以販賣鮮貨爲業於春間借到南門裏韓小舖小洋二十元以作資本數月來本利未歸昨經韓某前往討取郭某不惟抗不償還並將韓痛毆一頓負傷數處現已變方至法廳起訴矣（高）

始亂終成

城南某屯畜姓女年及笄尚未字人與同屯張某有染密約偕老旋經女商諸父母未邀允許至天齊廟會時女先給合張某私房來城赴會迄今藏匿月餘畜某尋找無踪遂託人將女字與張某張某始將其女獻出業已正式過禮令女同家以備擇日迎娶云（豫）

▲營 口▼

割股療親

縣屬大高坎有高媪者其夫早亡膝下子一女二賴針黹以度活月前高媪忽得膨脹疾醫藥試遍竟無效驗病乃益篤前日高媪之次女見其母病勢沉重非藥石所能治乃以菜刀割其臂上肉寸許和諸湯內以進伊高媪病入膏肓服湯後亦未見效竟奄然物化矣

搗毀娼窰

本埠窪坑甸街三等娼窰榮香堂昨被三義興店櫃夥某甲率領多人闖入將該窰器具搗毀一空並將妓女鳳寶蓮毆打不堪旋經該管警署聞知當即派警將某甲并窰主一併帶署訊辦云

▲撫 順▼

設賭害人

本邑同義增商號久設賭局害人不少茲又勾引少年子弟內某在該商號輸洋三千餘圓查設賭漁利久干例禁當此青紗障起尤爲盜賊媒介有地面管理責者亟應嚴重取締爲

僧人被搶

撫順城北山觀音閣住持僧昨夜突被步匪三名各持槍械闖入屋內搶去小洋八十餘圓及至報告警局匪已遠颺無踪矣

▲安 東▼

老柳巷煥然一新

安東老柳巷均係一等妓館該巷房屋原係官產因年久失修損壞不堪是以無人租賃以致空閒許多林國楨知事以如許官產若不修理究善于收入上大有損害前經呈明財政廳撥款修蓋業已工竣所有柳巷房間已無空閒矣

▲大 連▼

貨車行將取締

本埠大車運貨已屢啟譏損毀街市軌傷行人在所不免現在官署因該車有諸多不便意欲公行裁撤改用電車及自動車運送重要貨物云

增設派出所

沙河口滿鐵工場自裁減職員若干役警察戒備事件日多一日又兼工人有加害工場向井水撒散毒藥之風說官署特爲戒備計欲在水源地增設警察出派所以資保護云

檢驗馬車

本埠車輛每歲必檢驗六次以示鄭重現當應檢之期日前又若組合所通告各車戶自二十二日起著事預備來署應視云

搗把逃跑

朝鮮銀行大連支店店員張某前月間同其同事王作霖之名義往金發合錢莊私行搗把虧損小洋一千餘圓無法彌補于前夜乘隙逃竄無踪

▲本 溪▼

取締魚肆

本邑新築市街一般小販營業者近日不知由何處運來腐敗之黃花魚若干設攤出售臭氣蒸騰經過該市者人皆掩鼻日前經警務所通令禁止售賣以保清潔而免發生穢氣致滋疾病云

▲鐵 嶺▼

劇場述聞

縣知事廖鈞如前因求雨得雨擬在邑東龍首山下演劇酬神于端陽日開幕茲就劇場所聞畧誌如下

▲觀劇人多 是日係舊歷端節爲農工商休息之日又係星期日各機關及學校均有例假是以前往觀劇者人山人海不但臺下擁擠异常即兩傍茶樓亦均滿座其人之多可見一斑

▲軍警彈壓 軍警兩界以劇場熱鬧難免有藉事分爭乘機滋擾等弊遂日派隊若干前往彈壓以防不虞

▲維持秩序 劇場兩傍均用繩索攔隔繩內祇准婦女停立男子不得擅入以免混雜致碍風化

▲自己扶打 觀劇男女均須按照指定處所分立詎有無恥之男子某甲竟混立于女子場中雖經婦女再三揮之使去彼竟置若罔聞□被某兵瞥見立即將其拖出飽以老拳彼始忿忿而去

▲轎車碰人 南關某商號掌櫃乘坐本號轎車前往觀劇詎行至小嶺子下將西關某姓小孩碰傷甚重遂即趕車向北逃去經傍觀人代抱不平立即尾追未悉果否追獲

▲查獲剪綹 軍事檢兜之某甲在劇場內乘人擁擠之際向某乙身上行竊□經□之兵所見將其拏獲綁送警所罰辦云

▲開 原▼

瀛車搭客

由城至站相距十八里行旅往來絡繹不絕雖有轎車驢馬搭運客人終覺遲滯茲經某資本家購備瀛車一輛專爲搭運來往客商開駛以後交通上頗稱便利惟日行一次一般客商仍多向隅云

酬謝龍王

入夏以來亢旱異常以致農民不能播種延未播種前經縣知事章函三知會商民一體虔誠祈禱三日後果然濃雲密佈沛甘霖遂即演戲酬神茲定於舊曆五月十五日開始在財神廟前演唱八日云

宗女潛逃

南街居厨子之女雖僅荳蔻年華然已早經破瓜而所字之楊姓又不莭往迎娶致該女與情人密約私逃杳如黃鶴當經女父將知情者一併扭控第究被何人誘拐迄未問明云

▲昌 圖▼

久旱逢雨

自春徂夏天久不雨人民盼望雲霓如飢如渴祈雨之聲不絕於耳直至二十二號上午九鐘時始陰雲密佈大沛甘霖至午後四鐘天霽雨止雖未能沾沃既足然田地潤澤庶幾可以播種矣

▲四平街▼

演戲酬神

驛西双廟子各界因求雨得雨曾經許戲一臺昨在市場高搭席棚邀到各角于二十一日起演戲五天紅男綠女前往觀戲極爲熱鬧云

熱心校務

本鎮高等學校自客歲委劉明智長理校務後遂經整理漸有可觀對于校內之教課及管理靡不認眞督飭是以各生日有進步教育之發達當可指日而待也

▲公主嶺▼

糧商歇業

本驛附屬地內天聚福糧店開市以來頗獲厚利近因糧價暴落所存現豆貨數過巨遂致賠累至十餘萬圓之譜故于日前實行關閉矣

錢鋪荒閉

有徐孟九者前曾充附屬地廣順成商號執事後因該號倒閉伊遂領某姓資本洋萬餘圓租房開設錢舖不意營業衍餘竟受金票暴漲影響虧賠巨萬現以無力經營于日昨歇業云

▲八面城▼

槍傷事主

城西十五里左家堡子屯住戶杜姓係南省人以業醫爲生于去歲秋季新娶張姓女爲妻端節前一日夜初更後突有胡匪四人扣門而入雞犬皆驚其妻曰不好有胡子啦杜某不解問曰何爲胡子妻曰來搶我財物者夫妻驚駭由窗跳出賊持槍射擊將杜某兩腿擊斷至次日午後猶血流不止大約性命難保矣

▲西 安▼

建築天壇

西安當設治時經官家在城南劃地一畝三分留爲建築天壇之用然迄未建築近有孫某以其地鄰近天壇地址被其私賣事經縣署查知欲行懲辦孫某自知違法一再懇求甘願出資建築天壇以贖其罪當知事以其愚昧無知未加懲處令其叁士爲合并在週圍建築牆垣俾資祀天而重典禮孫某刻正開工建築不日即行告竣云

酬答神庥

邑北區二道河子鎮商務分會長張景芳及駐紮陸軍排長劉漢卿等因天氣亢旱農民恐慌故與該處農商相互祈雨一得透雨四民歡忭均謂祈求之誠所致日昨經該鎮人民將城內之戲班接往該處演戲酬願云

▲八顆樹▼

禽獸不若

本鎮西街住戶張洛銘年近四旬家道豐厚向在山城鎮開設六合號入所共知近以東街程姓外甥女姿容蓋世乏未過門張某時常令其妻接喚距某日正爲張某打煙忽被該女未婚夫韓某瞥見彼即不容張洛銘自知謔缺遂懇求再三而韓仍是不容欲來縣起訴張某深恐醜聲播揚復託某某以金錢數百圓秘密了結故人咸說其禽獸不若也

▲遼 中▼

米價暴漲

久旱不雨田苗焦枯秋收難望十足以致粮米日漸漲價前者縣街秫米一斗價在二圓上下現在竟漲至二圓六七角並查各鎮市賣粮者甚鮮且多為米販所專利鄉民不得自由出賣遂致漲不能平貧民粮而食頗受不給有牧民責者曷設法維持之

▲雙 陽▼

大沛甘霖

雙陽日久不雨經鄉民虔誠祈禱於舊歷二十八九等日陰雲密佈大雨驟至計一日夜未曾放晴現在田間已雨水充足倘機此雨水調和尚有豐年可望

▲甯古塔▼

西醫存心濟世

本邑業西醫者頗不乏人惟惠民醫院之李惠民年富業精適異凡庸且藥價低廉性情活潑以故一般商民前往就診者絡繹不絕該醫院大有山陰道上應接不暇之勢云

流氓為淫婦所窘

東牌樓外王某素係游蕩無業流民昨晚五時不知因何事與張某之婦彼此口角當被該婦將王某衣領扭住連批其頰數十下王某用盡氣力始掙出逃去該婦猶大罵不止據一般知其事者云該二人有曖昧情事故皆未便聲張也

▲方 正▼

逆子宜懲

本邑同方木廠經理某(姑隱其名)其父年近古稀性頗迂訥甚以某恆觀其父若仇讎月之十八日不知緣何與其父口角□則牽其子將乃翁飽以老拳該翁負氣離消擬即呈控其子。經會仲連調停作罷地方有此逆子亟即嚴加懲辦以維綱紀焉

廣告

敝校開十週年紀念會荷各界光臨獎助特登報端以鳴謝忱

霍熙晉 劉敬總官 金作盤 連嶽南 孫耀東 教育會 劉克治 各十元
稅捐五 劉錫三 高晉航 王會選 稅捐局長金鑄鼎 沈仁軒 各五元
高科長 韓端夫 張小潛 各二元
陳保衡 時郁軒 各叁元

西安縣高等小學校鳴謝

民國要聞

張使蒞保 決定五條辦法 曹使暫不入都 張使代表進行

張巡閱于二十二日午後六時蒞保曹經略使派參謀長潘矩楹前赴車站歡迎此外各團長以上之各軍官均蒞站迎迓張巡閱下車逕赴光園拜謁曹使是日晚間曹使特備佳筵宴請張巡閱陪席者有吳子玉師長頁錄第一二三混成旅旅王閣蕭三旅長及各團長等至夜十二鐘始盡歡而散筵間所議何事因關防甚緊不便探悉張巡閱原擬二十三早七鐘回京因趙周人之介紹趙倜及江蘇李督之代表亦蒞保復迓邇半晌直至午後四時始登車回京抵前門西站時已七鐘三十五分張巡閱下車後即率各隨員回本軍司令部云

又一消息云頃接保定快訊云張使于前日晚間七時車抵保陽曹經略吳佩孚及各高級軍官均親蒞車站迎迓由督署以至車站沿途軍隊荷槍排列軍紀極爲整肅人民之瞻仰使節者途爲之塞張使下車後與曹吳握手略叙寒暄即與曹使同乘汽車下榻于經略使署前晚九時曹使設宴歡迎同席者除曹張吳及駐保高級軍官外尚有蘇贛魯豫吉黑綏察等省代表及王廼斌張景惠等席間所討論者均爲解決時局問題尤以吳佩孚發言爲最沉痛吳氏對于內閣湘局和議各重要問題均有表示而對于此次上海和議之聲浪尤持反對其發言大旨與元日通電略同最後并謂國事如斯佩孚身爲軍人食國之祿保國之責義所難辭部下士兵雖不敢云爲久經訓練節制之師但亦頗知大義設何黨派不顧國家徒以破壞大局爲事佩孚雖能容忍誠恐部下義憤亦難壓抑云云張曹二使均爲動容旋各省代表均有發言結果決定調停政局辦法五條聞其內容一挽留靳閣二內閣局部改組三撤換某代表其四五兩條關係更高不便發表此外關於湘局則主張俟靳揆回任後憑新閣解決但以恢復失地爲主張使以時間迫促不能在保逗遛業于二十三日午後四時由保乘專車回京約廿三晚七時五十分可到以上五條辦法即由張使帶回向各方面接洽并聞曹使以所居地位不便來京所有意見均託張使向中央代達大抵此十丈黃塵中之張巡閱使回京之後北京政局或將有新發展云

●最近之和議消息

昨聞政府自張使來京以後對於和議問題已略議有頭緒聞對於岑陸等所派之滇宗英決不予以承認惟以某種調和手段使滇粵兩系自謀意見之一致而日前滇桂所派赴滇調查和議情形之何則裕等已回京進府覆命謂孫唐等之謀和確有誠意而與滇派之意見雖未一致但對於岑陸之惡感則已漸有消滅之傾向故總統昨特電令王揖唐與陸唐保持妥慈一方再致滇粵之接近爲將來統一議和之後步又聞唐繼堯近爲促進和議起見特通電軍府與在滇孫唐等徵求意見[illegible]新代表名義改爲協辦和議代表惟能否得軍府之同意尚難逆料也

●段芝泉之切要宣言

張雨亭赴團河與段合肥會晤情況曾紀報告茲據與段接近者言段合肥二十三日早在團河行宮宣言謂此次拳督與我交換時局上之意見異常融洽斷無向背之嫌嗣後無論日細事件我們兩人非得當面直接辦理決不託人代表方可免去許多誤會劉除許多猜疑俗云眼見爲實耳聽是誠非虛語而段氏尙擬於三二日內宴請張使並邀靳翼青作陪云

●張使赴保之原因

張使赴保一節已誌昨報茲據某方面消息云張使赴保因曹使前曾有三不能來之電報到京(一)吳佩孚抵保所商事實過多(二)湘鄂巡閱使與四省經略使職權互相抵觸大不滿意于政府之舉動(三)外間又有復辟謠言恐來爲各方面添加造謠材料故張使突然帶領護從前往保定說明此次晉京宗旨專在維持大局不關個人問題并與國體毫無關係等情

●四省巡閱使之醞釀

曹仲珊堅辭四省經略使等情迭誌報端政府亦以南北議和經略名義自不便繼續存在復爲免除職權重疊起見擬將經略使以明令撤消另以曹氏爲直魯豫晉四省巡閱使此項計畫正在商酌中不久當可成爲事實云

●岳州劫後餘聞

近得確實消息岳州大受蹂躪後救濟所收容二萬餘人已于五月明日(夏曆)絕食該邑旅京同人葛應龍方朝桓吳德潤等以桑梓關係特于昨日集在京同鄉諸人於岳陽會館開會討論救濟方法云

●搖搖無定之內閣問題 捨靳乎 留靳乎 議論紛紜莫衷一是

張雨亭入京後挽靳之聲浪極高但外間所傳之此等消息多不足信據本報昨就某方面所聞知謂張使之態度對於挽靳一節異常冷淡張使素以關外之事屬自己勢力範圍關內之事非所預聞爲宗旨此次於內閣問題亦本此宗旨採不干涉主義靳氏本係段系中人彼之進退一依段氏之意志如何而決定閣局當然之事由是觀之張使對於內閣問題之態度從可知矣張使既如是段氏亦深不慊靳氏之復任其不慊靳氏復任之理由蓋因在靳氏組閣以前段氏與徐總統及各督軍之間極爲圓滿至靳氏組閣以來徐段間漸覺不和段氏與各督之間亦欠圓滿及靳氏之請假也徐段間仍舊和好段氏與各督之間亦不惡若靳氏銷假則此等好關係將復歸於惡因之段氏不慊靳氏之銷假云因如斯之理由而靳氏之銷假萬無實現之希望故周氏之出山或薩氏之代理延長此後數日將見決定云云

又一消息云新總理之第三次續假業於昨日滿限曾於前日囑令郭秘書長代遞辭呈惟因張使力事勸留靳揆辭意雖未完全打消其辭呈則尙未遞上現張使於前日下午赴保定與曹使商解決時局之辦法待張使回京後內閣問題當有相當解決之辦法換言之即靳揆或即日銷假視事或再續假一次再行銷假當待張使回京後即能決定惟據廿三日形勢觀之張使雖爲督軍團之代表對於留靳一節早有一致之表示而合肥與張使之會見對於留靳亦無異議但各方面尙有須接洽之處故其勢不得不再准靳揆續假數日以便從容佈置并聞此次協商之結果如久懸之外農教三長以及外傳某某等亦將更動之事均將有徹底之解決而此項解決之法則由彼此讓步以示調和絕不爲已甚之舉各派均可相安於無事某方面則又於昨日下午開會討論付曹張支配時局之方法聞多數以實力不足主張暫爲讓步惟財部決不能讓云

●呈請張文生眞除督辦

徐州鎮守使張文生代理四省剿匪督辦日久地方尙稱安謐聞日昨蘇皖四督聯銜自蚌埠發致中央一電請將張使眞除督辦銷去代理字樣原電從某方面探得照誌如左

(銜略)竊維蘇豫皖魯毗連地方人民强悍盜風素熾雖各省長吏畛域無分而交通未還已不勝此擊彼竄之苦而年大股匪徒乘隙肆擾焚掠頻仍曩忽蘇常幾成流寇幸蒙簡任徐州鎮守使張文生代理四省邊界剿匪督辦親督士卒跟蹤追剿未及數月旋報肅清功績彰著久邀洞鑒現在邊徼潮流判處滋蔓加以天時亢旱麥歉收人心惶惶易爲煽惑是以遊擁報告匪勢又復萌芽當此湘亂孔棘和議未定之時大局攸關已屬我大總統宵旰之憂慮豈可再令鼠子蜂起擾亂治安竊謂除莠乃安良綏輯止寇就熟籌簡任張使文生督辦四省邊界剿匪事宜銷去代理字樣以資鎮攝而專責成出自鴻施逾格純等爲綏靖地防患未萌起見往返函商意見相同用敢聯電上呈伏乞鈞裁訓示施行不勝悚惶待命之至再此電係嗣沖主稿會同純倜中玉辦理合併聲明李純趙倜田中玉倪嗣沖同叩

●撲朔迷離之各種通電

廣東莫榮新元日自粵通電全國謂讀六月三日孫文等在滬宣言顛倒是非淆惑觀聽意在實用已去職之總裁名義及總代表地位實現其年來勾結密謀于去年國會議決及軍府訓令尤相背馳云云而國會議員吳忠仁等巧日自滬通電全國則謂岑春煊通電免唐少川先生總代表職以溫宗堯接充閱之該與同人護法南來于茲四載對等和議之局初意原爲制成憲法和會中梗原因半係無聊政客多方挑撥所[illegible]乃者天心厭亂孫唐伍唐四總宣言[illegible]代王揖唐先生立即正式答復和平指顧可期而岑春煊反于此時假借名義置代表不惜情勢離間亦且貽笑中外云云此外復有江西總商會省農會等通電則謂湘戰不速解決將牽及全局懇以和局爲前提雙方毋再稱兵中央明令息兵同時復有長沙省議會元日通電則謂張敬堯督湘三載罪狀萬狀內共見共聞湘民痛苦呼號于南北軍政前卒無一效迨使起而自決爲實行驅逐之計張督已于前日出境湘民此舉出于自衛並無南北之見特電聲明云云最後復有上海總商會促和一電似較平穩採錄如下

(銜略)近見報載知和會有復開之望群情欣悅如早得霖當此湘陝戰乘尤非速和莫弭鋒鏑卽南方亦已同情務懇大總統敦促當局力策進行國民厚幸上海總商會叩

●王鄂督借重安武軍

湘省變亂陡起鄂州震驚其大已記前報茲聞安武軍駐京辦事處接到武昌來電南軍佔領長沙後雄心未已大有進駐岳州以窺武漢之勢張敬堯所領殘軍既以退潰餘生言戰心慄其中逃走鄂境者四方面加入匪團者日有數起王督說此情況深恐池魚殃及除一面設法收容外并飭所部軍隊分駐通城黃祠頭羊樓洞新店新堤外(此處另有楚材楚雄二艦)并調陳德修所率之安武軍五營合新添之十五營共二十營防守嘉魚之石頭嘴蒲圻之港市崇陽之龍泉山一帶以備不虞云云

●湘省風雲片片錄 南軍虎視眈眈 張部依舊退縮

▲岳防漸形吃緊 長沙失守岳州形勢即頗吃緊近南軍北攻計畫已漸徵實而前敵諸軍各自爲謀未能統一張敬堯所部精銳亦潰亡略盡實屬無法維持故岳州頗危急云

▲湘西南軍之行動 南軍自取長沙後即在桃源漢壽常德等處勾結土匪使其騷擾以便乘機進取一以該處德山望城白馬渡延溪一帶時有南軍出現每遇北軍則又退回以期掩人耳目俾北軍不留意中襲取要隘云

▲王占元電陳防務 王占元刻電政府畧謂城陵磯防務已責成范國璋担任防護之職又命李奎元固守天岳關通城平江等處云云雖未允就巡閱使職已行使職權云

▲吳光新援湘軍隊之支配 吳光新中將對於檢閱使一職雖未允担任而援湘問題則爲[illegible]緊要據新由漢口歸京之某軍官云吳氏現在業將援湘軍隊分配妥將以趙雲龍所部編爲前鋒隊汪樹棠劉文明所部編爲左右翼陶雲鶴所部編爲後援隊共計步兵二十四營騎兵四營砲兵兩團兩營輜重工程兵共四營機關槍隊四營云

▲政府電阻張敬堯北上 張敬堯退駐岳州後以客軍乃屬觀望屢請進京待罪曾見前報茲悉當局意以現在正在收集部伍整頓要之時該督萬不能離岳州一步聞昨已拍出公電一件阻止其來京云

▲退鄂之湘防軍隊 湘防失利之後各軍有自湘南退贛亦有退鄂者聞政府昨得鄂督電告謂除李師奎元所部退抵鄂境已令暫駐通城外尙有安武軍數營近亦抵鄂即令暫在嘉魚集合候令云云

▲湘西軍餉已發 湘西馮使玉祥屢請政府接濟餉項一節已見前報茲悉當局以湘西關係湘局甚大所請餉項確係實情業已照准撥發現洋二十萬元並派八師苗團援應常桃該團餉項亦已撥給十萬元聞苗團業已由石出發開赴仙桃云

▲報告劉旅全軍覆沒 劉旅振玉所部共十二營自新化退抵湘陰東境之時爲南軍勒令全體繳械劉旅及團長王記三參謀長黃澤普暨各營連長同時多被俘虜據張電言劉旅隨同轉戰多年頗稱健將此次以孤立無援兵敗被俘情同覆沒有玷官聲殊堪痛恨請將劉振玉等先行褫職奪官聽候查辦云云

▲報告田樹勳病故 湘南第一師師長田樹勳病赴漢日前業在漢口天主堂醫院病故張電以田久歷戎行戰功卓著此次寶慶之役力疾督戰卒以衆寡不敵全軍覆沒悄不欲生屢思自裁爲左右所持扶病抵漢現在客死漢皋身後蕭條旅櫬無歸仍乞中央軫念前勞量予優䘏云云

▲續電劾范李兩師不任防務 據張電言爲布置兵防計已飭令范師進駐桃林托壩惟近接該師稱帶力陳種種不能担任理由且言十一師及安武軍同荷湘局勞逸功過均應共之未便獨任其難各等語已有置身事外之意而李魁元近亦自通城拍來一電謂甫抵通力謀集中實無餘力作戰各將領紛之退走彭以孤軍當大敵稍有疏虞彭獨其大仍懇速發援軍多撥餉彈以顧目前云云

▲報告已調吳師回岳 吳師新田所部暫退贛邊修水休息已見別條據張電言已電調吳率部回岳防不欲以此貽累鄰[illegible]等語云云聞贛督亦已得張電轉知吳師想不日即開拔赴岳矣又一消息據張最近語人云陸續收容集合尙有四師之衆擬另編爲五大支隊每一支隊兵力三團仍擬計畫反攻克復湘垣惟因餉彈不敷必須中央從寬籌給乃有措手云

●英使正式抗議種烟 ▲劉存厚罪在不赦 ▲段合肥仍擬出全

劉存厚種煙違約英使艾斯敦已提出抗議中央爲此事特加電張委員仁勛查茲據密復畧謂劉存厚確將剷烟委員人夫十四名一律槍斃故中央決定免去劉存厚之職但段祺瑞方面尙擬保全劉氏故迄今尙未發表茲從外交團方面得到英使抗議之原文錄之於下

爲照會事近由可靠方面得悉貴政府所用大員全種烟苗與遠約章中國應有之責特爲貴代總長陳如下查本月初間陝西南部漢中一帶係屬罌粟盛開之時其煙田綿亘里復一里實乃現告該處之前四川督軍劉存厚之咎現在所產罌粟大部分係歸劉督軍蓋彼自定租界置有地畝甚多並自派員役督種烟苗也日一面催促遠近農夫種煙以致多處有種植敦劇以便種煙此項行爲爲該處道尹反對且欲將禁煙命令實行故派遣代表委員督率人員剷除煙苗惟該員等辦理此等僅有二三日即有劉督軍派兵持械攻擊並戕殺十四名致使一切干涉煙苗之舉現已停止除應速知貴代理總長外並希設法務須處治此案人犯即以中央政府所任之劉存厚督軍爲尤要並盼爲滿意之答復須至照會者此上中華民國外交部代理總長陳籙閣下艾斯敦

社會瑣聞

▲鬧新房瞎子起勁(上海)

上海虹江路某烟紙店昨爲伊子完婚親朋畢集待夜席散去有人提議鬧新房中有客陳某半途失明亦大發豪興平日本以善滑稽稱遂被推爲鬧房領袖陳每發一言能令人哄堂大笑衆遂提出條件向新娘要挾一陳某發言新娘不能笑如笑須罰酒二桌二新娘不能强咳止笑如違之新夫婦須在大衆前跳舞時陳某即扮滑稽大家卓別林口作滑稽語新娘不能耐二款均犯之待畢衆戲稱陳某爲卓別林第二云

▲以水槍攻擊鳥巢 ▲大發奇功(英國)

倫敦公園中樹林叢密年來鳥鴉築巢其上糞溺下墮時汚遊人衣冠近日該園主人特命園丁以水槍向鳥巢射擊故不數日悉被衝毀云

▲婚姻强迫之結果(上海) ▲新娘臨嫁失蹤

珊家衖有綢業某姓之女郎婀娜態度大資聰英曾受高等教育與某大學校王生爲莫逆雖未訂婚固已心許而女父本一大腹賈利祿薰心今春因羨某洋行買辦朱某之富以愛女與朱聯爲姻婭之誼顧朱之子現雖在某校肄業然紈袴子弟毫無進步朱則乘今暑假期涓吉爲子完婚女父亦陸續預備女郎甚爲不願入此魔道終日以淚洗面父亦不之顧女兒時期已迫毫無挽回餘地乃於日前乘人不備畧帶零星物件宣告失蹤乃父恐慌異常偵緝四出昨由天津城申家來函知女在彼現朱姓得悉前情不識如何結局也

經濟欄

◎外埠金融及商況(續)

▲長春(六月五日通信) 本星期內市面利率仍在一分二三厘之譜外埠匯率與上星期同大洋價仍合永衡小洋票六元七角左右無甚變動匯出款項以哈爾濱爲最多天津次之哈埠匯款多係機器火磨購麥所匯天津之款多係雜貨商及個人所匯

▲黑龍江(六月五日通信) 本星期內市面利率與上星期無漲落匯水較上星期稍落按上星期匯內省大洋每百圓合江票二百九十圓現落至二百八十七圓匯營奉等處奉票上星期每百圓合江票一百七十八圓現落至百七十五圓蓋市面蕭條所致銀洋行市亦稍跌落上星期每現大洋一圓合江省官帖七十吊現落至六十八吊五江省小洋票每圓合江官帖二十四吊三百文亦較上星期稍落匯款出入仍以北京天津上海奉天營口等處爲多商業上匯款以雜貨行爲最多

▲[illegible](六月五日通信) 本星期內市面利率定期九厘活存二厘四毫規元貼色倒加高至一兩二錢五分低至二錢五分匯款出入無多市價平穩洋厘英洋高至六九八低至六九七五北洋價同因洋市無甚交易故洋厘無甚起落也匯款以上海爲多

▲營口(六月五日通信) 本星期利率約三厘沙布銷路異常發展上海規元有售出無購進匯率由六六五提至六九外幣行市龍帖九厘金票因日本國內金融緊迫工廠及銀行牽連倒閉數十家而奉省之日本銀行提價收買金票故其價忽高至六八左右爐銀因本埠錢商都售之以易外幣故價步落由七十四圓八跌至七十三圓五奉票換大洋價一圓六毛八

▲歸化(五月二十日通信) 本星期內利率如舊金融平穩市面營業清淡洋商交易亦極停滯津匯難期活動匯水由一百十兩鬆至八十兩洋厘以存底豐厚消用寥寥故見鬆小由七錢二分九厘鬆至七錢二分一厘仍須看跌京鈔由四錢九分六厘鬆至四錢七分仍有鬆而因現洋步小之故耳云

▲錦縣(六月五日通信) 近來各業生意清淡銀根亦頗鬆動紙幣無甚用途因之現貨行市逐步增高惟現大洋異常缺乏前星期爲一六五今已漲至一六九三如日內無來源仍須看漲其貨幣行市計(一)現大洋一六九五(二)匯津大洋一七零七(三)京中交鈔一零七二(四)現小洋一四零五(五)行化二三六五(六)規元二四五

◎銀塊之騰落 (已完)

發者銀塊顯世界騰貴之趨向鑄有凌九十便士而上之勢乃自本年三月以降復轉而漸下二月二日倫敦銀塊市價爲八十四便士二十二日爲八十二便士及至四月落勢益猛其間雖略有起伏總不出(紊)之一字據最近電報復降至五十八便士矣歐戰以前當民國三年七月間最低二十四便士最高亦不逾二十六便士其後竟有八十四便士之高價亦可謂空前之騰漲矣揆厥原因(一)生產減少(二)生產費增高(三)中國印度等用銀國之輸出增加銀塊需要亦隨之俱進(四)印度方面之埋藏量較前增加國際間之流通因以不靈(五)歐洲諸國鑄造輔幣之需要增劇有上諸因銀塊遂騰漲而無已然尤有重大原因爲吾人不可忽視者其原因維何即中美印度諸國對於銀塊之投機熱是也其中尤以中國商人爲最甚唯自停戰以後國際間之貿易漸入反動時期英美中日大都金融緊縮投機熱度漸降而下於是銀塊市價有漸返於常之勢歐洲諸國且減少銀幣成色增用紙幣故幾停止購銀以鑄造銀輔幣就吾國而言此時絲茶上市效諸往年各非正收買現銀供給一般絲茶商人銀價必見增高然在本年情形迥異華商方面匪特不購且有售出故銀塊市場因失中國之援助幾使印度亦停止其購入至於今後市情未易逆睹然以大勢測之銀塊之前途自不易復振也

◎油業界驟形活躍(大連)

近月來豆餅行情節節跌落油房營業極形不振多有於端陽節後解散油工準備停碾者乃近兩日現餅暴漲以豆行核較之製餅尙極得利故未經解散油工之家又復開起全班夜趕造往來車馬搬運又形繁盛

◎現豆餅暴漲原因(大連)

近兩日現豆餅行情突然騰漲前日漲至一元五角三分昨日又漲至一元五角六分且形短缺查厥原由只爲油坊家所製之餅均已訂期售出保管倉庫所存現餅無多近有日清油坊堺力洋行等急於買餅裝船以致騰起行市云

◎金票形勢難跌落(大連)

錢鈔業界中人云近來日本錢業大家對於金票一意作存儲力收買故先介大條雖造次報長卻跌落有限稍一報縮即致騰漲華商錢業家雖多有注意客賣者而爲財力所敵亦暫難擠下行市

◎棉紗市況(上海)

近日棉紗市價步步跌落日紗六月寄牌每包減低十五兩以外本廠紗受影響大包小包跌低四五兩之譜各客幫之售進日紗者皆因貨比廉價拌相購買或易牌號換裝包樣混充本紗裝運出售抵制二字幾成泡影矣

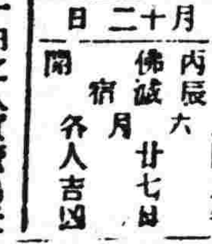

五月十二日 日曜 丙辰 佛誕 宿 開
民國九年六月廿七日 各人吉凶

▲明日之吉凶▲一白之人買賣易受損失之日大交易須中止南北西吉▲二黑之人固守吉慎行進取不免挫折東南北吉▲三碧之人不甚利益之日且有潰敗之虞西東吉▲四綠之人因遲緩至慮意外失敗之日乾巽吉▲五黃之人忠于其事可望發展之日東北吉▲六白之人目下順吉有上升之勢巽壬癸吉▲七赤之人安於卑位日復當大發達巽壬癸吉▲八白之人價實而後之日以純靜爲要東南北吉▲九紫之人步調殊利開店經營者甚吉

黑龍江省城 國防籌辦處啓事

敬啓者前中外在防務軍士于役遼東來寓從風籌劣吉當山徽處發起紅十字募集捐款器備醫藥匯特昭恤濟之仁抑勉謊參戰之義承荷諸大善士源源匯款刻來無任劇感除隨時匯寄外茲特開列台銜暨捐款數目登錄報仁風藉昭經寅謹以奉到捐款之日先後序列左（接續前稿）（第十一號）

倪振堂 仝 上五角
曲義海 仝 上五角
潘榮榮 仝 上五角
宋玉山 仝 上五角
宋玉才 仝 上五角
黃金三 仝 上五角
謝品三 仝 上五角
孫成有 仝 上五角
王殿 仝 上五角
張殿魁 仝 上五角
曹玉昆 仝 上五角
包金山 仝 上五角
金福先生 捐助小洋五毛
代金祥 仝 上五毛
金才 仝 上五毛
常明 仝 上五毛
秋萬才 仝 上五毛
王古林 仝 上五毛
薛萬金 仝 上四毛
李殿三 仝 上四毛
陳萬春 仝 上三毛
楊文海 仝 上三毛
陳才 仝 上三毛
以上嫩梭縣共捐募小洋四十七元七毛
義縣稅捐局程某捐小洋五圓
程立門 仝 上一圓
魏朝相 仝 上一圓
樂賀春 仝 上一圓
富維駿 仝 上五毛
張寶賢 仝 上五毛
王尙合 仝 上五毛
侯寶豐 仝 上五毛
紀象起 仝 上五毛
于祿 仝 上五毛
管耀武 仝 上五毛
劉惠恩 仝 上五毛
陸豐玿 仝 上五毛
戴聯芳 仝 上五毛
張萬凱 仝 上五毛
聶奉琳 仝 上五毛
孫永吉 仝 上五毛
齊晉文 仝 上五毛
以上義縣稅局共捐募小洋十五圓
海龍縣地方審檢廳何德範先生捐小洋一圓
徐良儒 仝 上一圓
劉榮甜 仝 上五毛
顏復禮 仝 上五毛
谷傳裘 仝 上五毛
高德昌 仝 上五毛
張珠慶 仝 上五毛
孫鑑清 仝 上五毛
張廼潤 仝 上五毛
以上海龍縣地方審檢廳共捐募小洋五圓五毛
寬甸縣長何河商會 仝 上五圓
長甸城牌會 仝 上三圓
蘇甸牌會 仝 上三毛
興發爐 仝 上三毛
陳國起 仝 上三毛
詳順居 仝 上三毛
（未完）

●●●販賣製造各種皮革
發賣製造大小旅行提包
販賣製造各式皮靴

奉天春日町七番地 合資會社 互信公司 電話長六七二番 大連振替二九二三番
奉天城內小南門裡崇仁府胡同 合資會社 互信公司分店

清腦劑 翠雅 （商標） 世界唯一頭痛新藥

神効驚人
頭痛無論如何之劇一服本劑即著神効不出五分鐘若倘如拭不異大夢一醒真可謂藥到病除也
凡患腦病者宜常備 本藥能鎮靜除病毒可保康

一回分	二十八錢
三回分	七十五錢
五回分	一元十錢
十回分	二元

本舖 松內楠陽堂（振替大連一三三九番）
●各藥舖均有代售

奉天市內石炭販賣價格（含運）貯炭場渡

種別	切込	塊	粉
撫順炭	一八•二〇	二〇•二〇	一七•七〇
仝二等炭	一一•〇〇		
本溪湖	一八•二〇	二〇•二〇	
煙臺炭	一四•七〇		
上半心塞炭			一五•九〇
下半心塞炭			一五•四〇
小瓢直炭	一三•〇〇		
蛇窩炭	一四•七〇		

本所販賣各種石炭價格規定如上恐未週知特此佈告
奉天柳町 滿鐵商事部販賣課奉天出張所 公衆電話二三二一 二三八番

謹防危險

從來花柳之症其害實不可勝言倘誤投庸藥治療慣用銀粉倒提封藥等法只求當時立愈不知毒氣內閉逢春復發偏身紅點毒攻上部鼻陷腭落二目失明咽喉破爛頭痛耳沉耳內流濃鼻塌腐爛毒入於肺咳嗽氣短聲啞語失音毒攻下部肛門生痔大便下血甚則筋骨不遂疼痛難忍日輕夜重步履艱難除甚不淨且必染妻絕嗣其種種劇烈之患筆難盡述若醫治得法則毒患亦不難消除淨絕本醫士有鑒於此深爲加意搜求研究至再專以應手奏效爲宗旨無論遠年近日一切花柳染毒或經醫不效服藥無功者請到敝藥房新法調治輕者一星期全愈重者二星期除根永不再犯病好交錢以重信用特此廣佈伏願患花柳者萬勿自悞也可

奉天省垣大西關上頭 英美大藥房主任侯鳳崗啓

注意最良藥

痢疾神效丹 主治赤白痢疾裏急後重久痢不止 服此即愈 每封洋四角
備急回生丹 主治霍亂吐瀉絞腸痧種種危急病症 服此立起沉疴 每瓶大洋伍角
廣嗣育亨丹 主治腎虧下寒陽痿不舉少年乏嗣年老精衰退樂 每瓶現大洋壹元

總發行處奉天省大南門裡 齊魯大藥房
各埠均有代售代理另有詳章

奉天鐵道附屬地 本溪湖塊煤 大昌煤局 電話日二〇九番 中二四二號
奉天小西門 撫順塊煤 煙臺塊煤 寶榮公司 電話日二一五番 中五五號煤廠

本藥專治赤痢霍亂其効如神凡傷食傷水停滯夜寒時冷不佳腹鳴痛疴腹痢等症服之皆驗
日平胃弱之人朝夕一回每服五粒腸胃之病自離身體日益健壯矣
藥價 貳拾錢 四拾錢 七拾錢 壹圓貳拾錢
虔脩老舖
大日本大阪 谷田春堂大藥房
民國各省各大藥房均有寄售

●虎疫● 現今各埠瀕傳虎疫發生之信真不知何時來襲豈不危乎勸君常服本劑健全胃腸爲盼

健胃 强肺

山田王路丸

本劑最富於殺菌力素常服用本劑則使入肚裏之黴菌立斃萬無傳染虎疫等症之憂

資誠堂鑑製

あずみかどりせんこう
安住蚊煙香
本香功能驅蚊凡蚊虫一觸香煙立即斃命一度使用便知其妙誠夏令妙品也
大阪 株式會社 安住大藥房謹製
全國の藥舖荒物店にて販賣す

滿洲麥酒特賣贈彩廣告

拜啓時屆初夏謹賀諸君吉祥敝社釀造發賣之滿洲啤酒蒙諸君賜顧銷路日見發展無以爲報謹以左記方法聊備贈彩以答愛顧雅意諸大紳商倘祈不棄速爲預購是所至禱

MANSHU BEER TRADE MARK LAGER-BEER MANSHU BEER SPECIAL MANCHURIA BREWERY COMPANY, LIMITED, DAIREN

注意商標

抽籤及贈彩之規定

特賣總數 五千箱
抽籤券 每購啤酒一箱贈一張（但購十箱以上者每十箱另贈一張）王冠（瓶上金口）每五十個贈一張
特賣期間 六十日間（自民國九年六月一日至九年七月卅日）
王冠抽籤兌換日期 自民國九年八月三十一日爲止向本社或各特約販賣店兌取
抽籤期日 民國九年九月十五日
抽籤號頭發表方法 由盛京時報遼東新報滿洲日日新聞滿洲新報社員公同監視開籤其結果即在以上各報發表
贈品兌換日期 自民國九年九月二十日至十月三十一日爲止以後作廢
贈品兌換場所 中籤者可向本社及特約販賣店持券換取贈品可也 但限於遼寧外贈品在本社兌換

景品種目

一等 貳百圓也 商品券 五張
二等 壹百圓也 同 拾張
三等 貳拾圓也 同 三拾張
四等 拾圓也 同 壹百張
五等 參圓也 同 參百張
選外全部贈品進呈

滿洲麥酒釀造元 大連市奧町二丁目六十七番地 滿洲麥酒株式會社 電話六五七番
奉天特約販賣店 奉天驛前 古畑商店 電話一一四番

花柳病豫防藥

泰昌衛生膏 定價每盒二角半

妓女之爲物也、飾如花鳥毒於蛇蠍因其人盡可夫朝秦暮楚不潔如公共之廁授之輾生淋病梅毒軟性下疳等症、故欲免花柳病、非絕足於花叢不可然飲食男女大欲存焉人非草木、誰能無情、妓女固客妻也、容又安可無妻哉

本公司有鑒於此集多數醫學士藥學士協力研究多年始發明化學的豫防膏名曰泰昌衛生膏有絕對的豫防價值且能助其興趣焉自有此藥後、無論如何、可免花柳病之災矣

用法

男子用法
房事畢拭去污物急取此膏遍擦陰部次小便俾留於尿道中陰液得以排除淨盡再將此藥注入二三滴即可

婦人用法
事畢一洗私處即小便將此藥遍塗於內升陰部

注意
一、倘于房事前後各用一次其效尤著
二、不論男女陰部倘有微傷則用藥時雖覺微痛而黴菌可防侵入、

特色
一、此膏有特別之容器、雖歷多時、決無變質之虞
一、此膏之殺菌力更絕對不變屢經實驗說明確實
一、此膏兼時壯陽之性事前用之、可以延長時間增加快美

經理處
青島 井上誠昌堂
濟南 文明公司
天津 全山大藥房
北京 信昌大藥房
奉天 井上誠昌堂
同 佐藤廣濟堂
長春 藤田大藥房
營口 東瀛大藥房
鐵嶺 平紀藥房
哈爾賓 井上大藥房
安東縣 井上誠昌堂
大連 小林脩助藥房
漢口 思明堂藥房
同 若林洋行
南京 丸三大藥房
上海 中法大藥房